京城日報
（本紙夕刊十二頁）

モンブランの山蔭

ジュネーヴにて　細井肇

女だてらの諸肌ぬぎ

胸部をあらはすとが無禮であり、これをつゝむことにおいて禮儀を保ちうることに異議はない。誰何の東西に何の變りもあらうとは思はぬ——が胸部だけ揃はゞ其余は問はずといふか。

私はパリー滞在中、一夕諸友の肝煎で、野村秀雄君とオペラを見に行つた。如何に裸體を好むパリー人とはいへ、予の右隣に坐した中年の御婦人は、兩腕は勿論諸肌ぬぎに等しい半裸姿をさらけ出してみた。

頗る肥大な御婦人であつたが御眼大振よろしく肩の附根からニヨツキリと脇下してる兩腕——私の方からは左腕より見えないが、此多毛なると、ペッ〳〵とつばを吐きたいほどモヂヤ〳〵とくもの巣のやうに細毛が密生し天然痘のアトでもあるのかマサカ、お灸ではあるまい。一錢銅貨大のツルリとはげた部面がいとも明白に見える。

體面を見れば、この鼻面きを御鮮りじませといはぬばかり、断々と鋭角に尖り上つてゐる。見渡せば男子は一様にタキシードを一着におよんで威儀を正し、われ等三人も御多分に洩れず、然るべく澄し込んでゐたのであるが、驚かるゝことは、御婦人といふ御婦人ことく〳〵が、諸肌ぬぎの不作法を、わが東洋人の面前に堀かし顔もなくサラケ出してゐることだつた。

東洋では、これを風俗に卑しき無禮としてさげすむことを、西歐の御婦人達に申し上げる。殊に、何ともみにくいのは、毛皮の厚ぼつたい防寒用の肩掛を、季節もわきまへず、その姿體にひッかけてゐるのがすくなかつたことだ。

鮮眼の上からいつても、非美にして奇怪である。さくら紙に似た薄ぎぬの極細、肉色のストッキングで堂々御散步遊ばされる奧さんや御婦人達の、鈍態と風景とにはホトホト〳〵恐服させられるが、よく見掛ける毛皮の肩掛はありや何だい。べら棒臭くつて沙汰の限りだ。」

以上は私の持論である。」一日これを肥満前りで御披露におよんだ「御さへつゝめば諸肌ぬぎで構はないといふ理法はあるまい。女だてらの無作法千萬な話だ。」

すると、才人岡田君

「況んや腋臭をねえ。あのにほひをかがされると如何な美人でも興がさめて……」

隅の方で、長老の森山君ニタリと笑つたと思ふと

「岡田君、腋臭をかぐにはよほど接近したと見えるね。」

口の悪いのが

「接近どころか、鼻唇におよんだんぢやないか。」では、好男子、は、ちよいと標語が見當たらない程傚ふや時ならぬ紅ゐ。なるほどまだ私は、腋臭までは論理の研究を積んでゐなかつた。（六月二十六日）

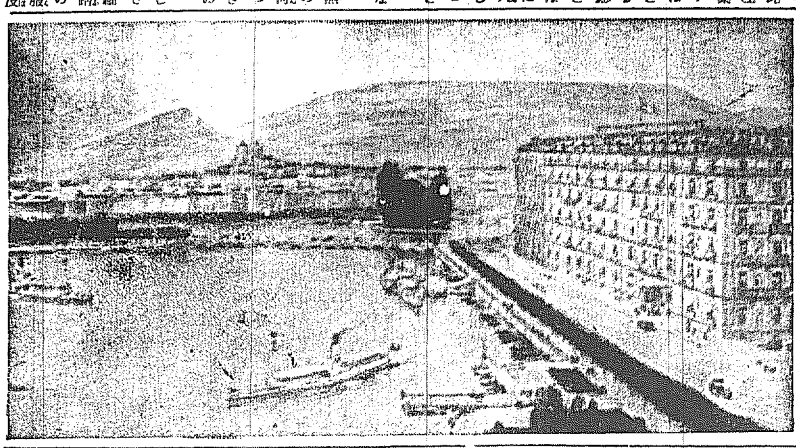

日本全權の旅宿

（ジュネーブ）左方遙かに雪をいたゞけるがモンブランの秀麗

明石將軍とレニン

このジュネーヴにホテル、ルシーといふのがある。應接室の構造が如何にもロシヤ風なので、ルシーはロシヤではないかと聞くと、フランス語に堪能な上原大佐

「さうだヨ、デ、ラ、ペイのペイはピースで平和、つまり平和館サ。日本の旅館に備後屋あり越前屋あるごとく、アメリカ屋もあればイギリス館もフランス亭もあらうといふもの、ホテル、ルッシイは多分帝政ロシアの貴族どもが物見遊山に來て泊つた家だらう。たとこのボー（美しい）リバーヂ（河岸）

ね。」

誰だか忘れたが口をはさんで

「明石將軍がレニンに革命の運動費を渡したのはこのジュネーヴだといふが、それがそのホテル、ルッシーではあるまいか、その時の資金であの革命の口火が切れたのだといふからな」

私は默つてその話法を支那の動亂に適用實行してゐる勞農政府のやり口を考へて見た。

明石將軍あり、武田洪範禪師あつた佐合龍の新識は、官も民も、特にわれ等浪人仲間は羨慨で一貫してみた。少年の私はこれ等先輩の既續響き蒼や使ひ走りをしてゐた過ぎなかつたにしても、高大な雰囲氣にいきてゐる懐かしい運命の努力があつた。おゝ、明石將軍も、武田範之和尚も、レニンも今はすでに他界の人、顧みれば、今昔、私も漸く霧鬢に數莖の白きを見る……（六月二十六日）

金權結婚は時代遅れ

【ベルリン特信】歐洲大戰前、ドイツでは持參金付結婚が殆どその例になつておつて、花嫁も澤山の持參金を持つて行かねばならず、又新郎の方でも素敵貧ではかなたが貰はれなかつたので、當時の結婚條件の第一條には金がなくてはどうにもならなかつたのである。然るに戰後になつてドイツでは戀愛結婚が著しく盛んになり、今では戀愛が若い男女の結婚條件の第一條になつて來た。そして、あんなに根強かつた戰前の金權結婚の事をいふと、若い男女は時代おくれだと笑つてゐる。

露國新聞の十ケ年

◇……その發達のあと……◇

十ケ年間に勞農露國の新聞紙は偉大な發達を遂げた。一九一七年戰中發行されてゐた定期發行新聞雜誌の數は四千種であつたが（その大部分は中途廢刊）一九一八年には二千八百種に減じた。一九一九、二〇年の内乱中の發行新聞雜誌に關しては正確に知ることは出來ないが、戰時中新聞雜誌の發行部數は、ほとんど文ない新聞事業が經濟的破壞に導かれたものと見て差支ない。戰後の發行部數は著しく減じた。なほ戰前の狀態を比較すると（單位一千部）

	發行新聞種類	發行部數
一九一三年（戰前）	八五九	二、五〇〇千部
一九二一—二二年（自營主義採用前）	八〇三	二、六六一
一九二二年（自營主義採用後）	三八二	一、二八八
一九二三年四月一日	二四五	二、七三〇
一九二四年十月一日	五七九	五、六七三
一九二五年十月一日	五九七	七、〇六二
一九二六年十二月一日	五八二	七、二九五

しかして翌一七年頃に至り新聞發行部數は、著しく増加し、八百萬部に達した。また一九二四年以降農民および民族共和國間に新聞網が擴張されたが、その發達狀態は左表の如くである

農民新聞

一九二三年四月一日	五一種	一四九千部
一九二四年四月一日	一二二	五三四
一九二五年十月一日	一四三	一、六七八
一九二六年十二月一日	一一九	一、四六七

民族新聞

一九二三年四月一日	八六種	一四九千部
一九二四年四月一日	一一四	二五八
一九二五年十月一日	一七〇	六七三
一九二六年十二月一日	二〇六	八三二

前表の如く一九二六年農民新聞の種類は減じてゐるが、これは節約令の實施に伴ひ新聞網の整理ともに郡新聞網を縮小した結果である

右の原因で他の新聞の種類も減少されたが

一九二六年一月一日	五九一種	七、九九五千部
一九二六年四月一日	六二二	八、二九五
一九二六年六月一日	六一三	七、五一六
一九二六年十二月一日	五八二	七、二九五

勞働通信員に關しては正確な數字を舉げることは出來ないが一九二四年八月は十萬七百人、二五年八月は十九萬人、二六年末勞働村落通信員の總數は二十二萬乃至二十五萬人、その内六〇%が村落通信員で、婦人勞働通信員はその一〇—一二%婦人村落通信員は四五—七%に相當する。

死後の人格（二）

法學博士　乾彦政

普通、物といへば就範萬般を總合してゐる。之を法律上に於ては有體物と無體物とに區別し無體物は大體法律上においては物としては取扱はない。然らば有體物はことく〳〵物であるかといへばさうではない。例へば日月星辰は有體物であるが、法律上における物ではない。即ち法律上においては、われ〳〵人間の勢力範圍にあるものでなければ物として取扱はない。

しからばこれ以外のもの、例へば人間の身體は、有體物でかつわれ〳〵人間の勢力しうるものである。法律上物といふ言葉は特殊の意味があるから法律上物として取扱ふかといへば取扱はない。ゆえにわれ〳〵はわれ〳〵の身體の上に所有權を有してないといふ結論に到達する。

◇

一體、世の中さわが物といへば自分の體、財産、妻、子供、その他であり、これらの中で最も我ものらしいものは自分の體である。それが法律上において自分の所有に屬してないといふことは奇妙である。然し、われ〳〵は自分の身體の所有權を持つてゐないが、身體以上の人格權が存するがゆゑに、何人にもこれを犯されないだけの權利がある譯である。また、われ〳〵はお互ひに名譽權といふものを有してゐる。この名譽權の中の肖像權なるものは、法律上どの程度まで保護すべきものであるかといふことは、一般の人々にも興味のないことではない。」

◇

一體權利と侵害とはどちらが先であるか。權利が先にあるものではなくして、侵害といふ事實があつてその爲に權利といふものがわれ〳〵に與へられてゐるのである。侵害せらるべきものがなくして權利はない。肖像權はこの意味から考へて、未開國においては想像だも出來ないことであつた。何となれば、寫眞とか彫刻とかゞない場合には、犯さるべき肖像がないし、從つて肖像權も生れない譯である。」

◇

われ〳〵がお互ひに社會を組織してゐる以上、人の顔を見るといふことはやむを得ない。然し見方によつてそこに問題がおこつて來る譯である。人を侮辱するやうな態度で見ることは確に他人の名譽を傷つけることゝなる。然し、こゝではわれ〳〵の肉眼に映る他人の肖像のことは論外として死人の肖像畫、彫刻、或は寫眞等に寫したものを本人の承諾なくして公然に見せるといふことはやむを得ないとして許されない。法律上においては他人の肖像を本人の承諾なくして頒布し、または公布することは禁ぜられてある。昔は個人の自由といふものは限られてゐたが、世の中が進歩するにつれて、個人の自由は擴大した。然し、個人の自由を餘りに重んじすぎると、國家はその生存繁榮を保つことが出來ない。」

◇

われ〳〵は個人と共に國家の生存を忘れてはならない。かゝる調和的な生活こそわれ〳〵の理想的な立場である。ゆゑに肖像權を認めるとすればこれを作興する自由は個人に與へられるとしても、無斷にこれを頒布することは許されない。

商業及法人登記公告

[illegible]

商業登記公告

京城地方法院

[illegible]

法人登記公告

春川支廳

[illegible]

公告

開城支廳

[illegible]

全州地方法院

[illegible]

蜂ブドー酒改名記念懸賞募集

御愛飲家　平素の深甚なる御愛顧に酬ひ併せて更新せる『蜂ブドー酒』の改名を記念して　茲に發表致しました本懸賞はある筋の御注意に依り　一等金參拾圓二十名を　左記の通り二等金十五圓四十名に變更するの已むなきに立至りました　要するに前の二等を一等に繰上げ　前の一等の金額を半減して二等の當籤人員を四十名に增したに止まり　總額に於いては何等變更がありませんから　どうぞ不惡御諒承の程をお願致します　銷夏納涼のお慰みまでにドシ〳〵御懸賞の程を切にお願申上る次第でございます

昭和二年七月十八日

東京本町　株式會社　近藤利兵衛商店

課題

◎蜂ブドー酒の商標（蟲の名）は何ですか？

一、回答用紙は蜂ブドー酒の包み紙に貼付してあるレッテル（商標のついたもの）を用ふること
但し右は從來市場にある蜂印香竄葡萄酒とあるレッテルで差支ありません

二、右レッテルの裏面に
イ、商標にある蟲の名と
ロ、此廣告を御覽になつた新聞名と
ハ、アナタの御住所と御氏名
を御明記の上郵便封書（二錢切手を貼る）にして御投函下さい
但し右の各項の中一つでも記入漏れは無効と致します　尚ほ……御下さる方がございますがこれも無效になりますから御注意下さい

規定

枚數—一人にて何枚お出しになつても差支ありません　多ければ多い程當選率が多くなります

締切—昭和二年八月十日　最終日

當選—審査抽籤は八月下旬左記東京各新聞社員及び所轄警察署員立會の上　本部に於て嚴正公平なる抽籤の結果當選者を決定致します

發表—昭和二年九月中旬新聞紙上に於て　四等當選者まで御氏名を發表致します

届先—東京市日本橋區本町二丁目　近藤利兵衛商店懸賞係

審査抽籤立會人—日本電報通信社　帝國通信社　弘報堂　京華社　萬年社　正路喜社　日本弘業通信社　豊國通信社　所轄警察署（順不同）

賞品

一等　金貳拾圓也　復興債券（二十圓券一枚）……三十名
二等　金拾五圓也　復興債券（十圓券・五圓券一枚）……四十名
三等　金拾圓也　復興債券（十圓券一枚）……五十名
四等　金五圓也　復興債券（五圓券一枚）……壹百名
五等　特製コーザン石鹸（一打）……五百名
六等　岡本一平畫伯執筆　漫畫繪葉書（切手貼付五枚一組）……五千名

各種天幕　雨覆　日除
テント
帆布並に防水布加工品製作販賣
京城府本町三丁目　旭テント商行
電話本局二六八九番　振替京城九四五番

大田名物　リンゴ[illegible]ラ
忠南大田　中田堂

日之出印罐詰
……の一つ……
日之出漬（福神漬）
株式會社 [illegible]商店

宮様を迎へて 光榮ひた満つる朝鮮博

【半島の風物に色々の御下問】

本社から朝鮮扇を献上

【京城特電】(山岸特派員發)すが/\しき朝の園に今日も輝く閑院抜群の朝鮮博覧會入口の噴水は涼しげに清水を吹きあげて黄金の玉とちつてゐる、その十八日午前八時五十分秩父宮のうるはしい自動車がすべるが如く會場前についたこれこそは畏くも陛下の

御弟君 にわたらせらる秩父宮殿下の朝鮮御成りである、されば今日十八日は恵まれたるよき日でありこの光榮は遍く朝鮮全土が浴すべきものである、この日關係者一同は正門前にお出迎へして殿下の御成りをお待ち申し上げ又松村總督官は宇垣總督代理の[illegible]以下殿下を正した本社長以下御同人にて同じく殿下をお迎へ申し上げた、會場附近の兩側には殿下の御英姿を拜さんものと人垣を作つてゐる、萬き朝鮮陸の正服を召された秩父宮殿下にはお顏の色も日にやけさせられ見るからに御元氣そうでほゝゑみ給ふ御様のお可愛らしさよ、萬島社長の御先導にて殿下には、山尾御附武官を從へさせられ賓館の下より會場に入らせられ社長の御説明にて朝鮮の

大模型 より漸次御覧じ遊ばされ御興深げに種々御下問あり、社長の御説明に一々うなづかせられてその御熱心さ、御聰明さも窺はれる、また朝鮮神宮の前では静かに敬禮せられたのも畏ゆかしく朝鮮人參、蠶絲、米、石炭、海産物、蘋果などの朝鮮物産館陳列については松村總督官の御説明に熱心に多き朝鮮産業を賞せられた、總督府の大模型は殊に御意に召し模型の家々に電燈のともれる様など係官常務者の苦心を認めさせられ更に大々的なる金剛山の模型に雄大なる景を喜ばれ入間川氏の説明に耳を傾けさせられた、殿下は模型館の第五陳列にお進み丁度朝鮮について御研究中のことゝて

御觀察は誠に御熱心で細微にわたつての御留意あり。その御下問も朝鮮の

確信を 得られてすでに海洋館に入られ給ふ時には社長以下を感激せしめた、また館内の白風なる[illegible]に至られ會場休憩所より氷河を見下されこの盛夏に京の中央に氷の大河があることに驚嘆され給ひ更に[illegible]で社長、紹介にて博覧會顧問兼入間川氏、佐藤東京支局長等を御引見あり折柄の氷上にて練習中の日本スケート會の選手達を御覧になり[illegible]田といふ九歳の選手の妙技をお喜びになつてゐた、京城府内普通學校生徒の團體唱歌は此日到着したので殿下の台覧に供したがその歌聲の見事なる出來榮におほめの御言葉を給ひ女子普通學校の刺繍や木工品などをしみ/\と見入られ給ひ殿下よりは博覧會に御菓子料一封を賜はり本社よりは朝鮮扇の優雅なるものを献上した。殿下には御休憩の後更に園き

會場内 を一巡遊ばされ余興場の舞臺でキーサンの四君子の舞踊を喜ばれて御覧遊ばるはしく一時間半にわたる觀察を終らせられて御退出になつた、秩父宮殿下の博覧會御成りは御自發的でかゝることは前例がなく殿下が如何に朝鮮に御留意遊ばすかを拜察することが出來る、殿下御退出の際博覧會はこれを記念し東京の交所に電報すべく煙火數十發を飛ばして奉祝を呈し萬島社長は直に宮御邸に伺候御禮を言上した

日獨條約 廿日調印

批准交換は九月中旬頃

【東京電報】日獨通商條約はいよ/\廿日外務省においてゾルフ駐日ドイツ大使と田中首相兼外相間に調印さるることとなつた批准交換は九月中旬となる模様である

形勢さらに急變か

注目される日米全權の會見

ギブソン氏石井子を訪問

色めきわたる全權室

【ジュネーヴ十八日發至急電】十七日夜十時アメリカ全權ギブソン氏は唯一人日本全權石井子を訪問し約一時間會見した、ギブソン氏退出後日本側は遽かに色めき齋藤全權の部屋で協議し十二時に至るも解散せず、豐田大佐は『又もつれ出したぞ』といひ捨て全權室に消えた、ギブソン氏もまた口を緘して『今夜だけは許して下さい』といひ捨て歸つた形勢再び紛糾するものと觀られる

難色は一掃されて 妥協は成立の見込

列國は帝國の誠意を諒解した

小林中將の報告

【東京電話】海軍省の訓電に對する小林中將の報告は十八日午前六時半到着したので左近司軍務局長は大角次官、鈴木軍令部長、野村同次長、米内情報部長等と午前八時半から軍令部次長室で協議した、報告の内容は左の如くである

アメリカ全權が一萬トン級巡洋艦二十五隻保有を要求するは七千六百トン級の古艦級が戰鬪能力に於て僅に一萬トン級に匹敵する點を考慮した結果なりとの眞意を確かめ得たので

一、イギリスのエンタプライズ(七千五百五十トン)級二隻ホオキンス(九千七百五十トン)級四隻、アメリカのオマハ(七千五百トン)級十隻と共に代艦を認めることゝし小型巡洋艦を六千トンに制限した日本側の犠牲的精神を十七日ジョンズ全權に會見の際説明した

一、巡洋艦々齢はイギリス二十四年、アメリカ二十年、日本十六年の主張に對しアメリカ案を採用することを條件とした

以上二點につき詳細な數字的説明をしたところ最初は多少難色があつたが帝國の誠意を認め諒解した模様であるから十八日か十九日の總會で圓滿な成立の見込みである

一、艦齢の協定標準

巡洋艦二十年、驅逐艦十六年、潛水艦十二年

一、潛水艦は同噸六萬トンとし艦齢超過の就役艦も總トン數の二割五分とする

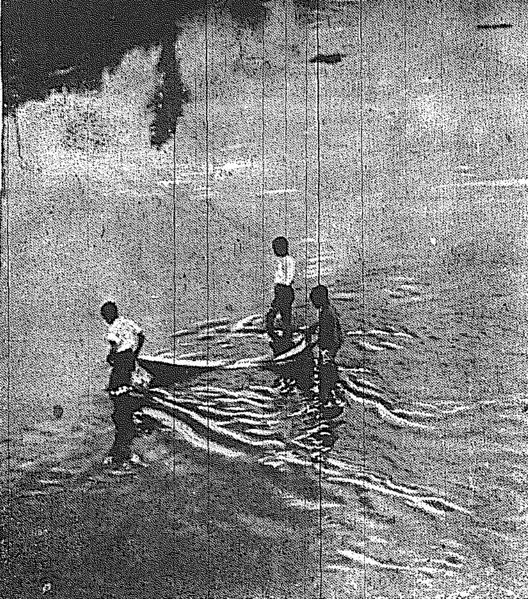

……すなどり……

大元帥就任の取消しを要求か

停戰は結局奉派に有利

我當局の條件觀測

【東京電報】南北妥協の正式會議が開始さるゝに就し我當局では其停戰條件を左の如く觀測してゐる

奉天側

一、蔣介石軍は徐州の線までを安國軍に還付し同線以南に軍を引くべし

二、蔣軍は今後專ら共產派の撲滅に努むべし

蔣介石側

一、安國軍は蔣軍の現在占むる範圍を蔣の勢力範圍として承認すべし

二、安國軍を國民軍に改組し張作霖は大元帥就任を取消し且つ三民主義を奉ずべし

三、安國軍は蔣軍と提携共產派撲滅に努むべし

蔣軍は戰爭にうみ軍費缺乏し武漢派の態度、等の立場より停戰は結局奉派に有利に解決すべしと觀測してゐるがその間なほ幾多の時と曲折を見るであらう、これにして解決せば當然我撤兵は實現されることになる

て張作霖は最終的に[illegible]こして南京政府と關係をなすか或は蔣氏はこの九月以内までに共に上れると觀測するもの多きと共に上海の時局は二ヶ月以内に終了されはしないかといはれてゐる、なほ聞くところによれば蔣介石氏は南地の外國銀行に目五十萬元の預金をしてゐると

蔣氏に對し 怨嗟の聲

一般支那人の感情悪化

【上海十八日發電】最近南京政府に對する支那人の感情は逐次悪化しつゝあり原因は惡辣なる軍税及び金や蔣介石氏の專制的政治にあり又蔣氏は新聞で國民革命者でないといふ見方をするもの次第に多くなりつゝある一方勞働階級には生活困難を感じるもの多く殊に外人工場が支那人勞働者のため一切閉止の決議あることは彼等の生活を脅かしてゐること等最近の蔣介石氏は四面楚歌の聲で武漢派の擡頭その他官僚のために南京政府を非難するもの多くなり上海市内にてある

日英協定は米國も歡迎

專門家の意見交換引續く

ギブソン氏語る

【ジュネーヴ十七日發電聯合】イギリス代表ブリッヂマン氏、セシル卿、フイルド提督、日本代表齋藤氏、石井氏および海軍專門家等の非公式協議は十六日總會打ちつゞき十七日は兩國專門家のみで更に協議を進めたが

=大型= 巡洋艦數、總トン數および六吋砲八インチ砲制限等の問題につき日本、イギリス兩國の意見が大分接近したものと信ぜられる、從つて協定成立も漸次近づいたと見てよいだらう、石井氏は十七日記者に語つていはく

日本、イギリス兩國代表の非公式協議が好結果を收めたので喜んでゐる、その協議の内容はアメリカ代表にも遺憾なく通知してある

これにつきアメリカ代表ギブソン氏は次ぎの如く記者に語つた、日本・イギリス兩國代表の

=諒解= はアメリカ代表の大いに賛成する所であつて該議は極めて有望となつた

難關となるは 備砲口徑問題

八吋砲に對する 米の態度は强硬

【ジュネーヴ十七日發電】三國全權は十八日會合することになつてゐるが八インチ砲に關するアメリカの態度は依然極めて强硬なので假りに總トン數において日英間に諒解成立するもその制限たる備砲問題が累してアメリカの容れる處となるか大いに疑問である

注目を惹く 孫の態度

入京後眞に張と會見

【天津十八日發電】孫傳芳は入京後直に張作霖と會議にふけつた由であるが孫傳芳が昨秋初めて北上した時は張作霖を安國軍總司令に推戴した、本年六月入京しては更に大元帥にまつり上げ世間をアツといはせた彼のこの度の入京は何をもたらすか、彼は奉天派中の穏健派楊宇霆一派と連絡し南北妥協の大芝居を打つべくいよ/\その機が熟したので彼はその事の成否如何に拘らず奉天派にうまく喰入り山東の北部と直隷の一部を自己の地盤となすべく畫策してゐるも

各派巨頭連か 續々北京入り

南北兩派妥協の打合せのために

【北京十七日發聯合】蔣介石氏との妥協について打合せのため孫傳芳氏は十七日午後八時入京し、閻錫山氏代表南氏も十六日來京した

のさ、いづれにしてもたゞでは動かない東西第一の大策士の行動は相當の價値があるといはれてゐる

張宗昌氏が 鹽税を强要

軍隊を差向けて押收を試む

列國から嚴重抗議

【天津十八日發電】支那鹽税は海關税と共に外國借款の最も重要な擔保となつてゐるものであるが昨年來南方各地のものはそれ/\各勢力者に押へられてゐる際褚玉璞氏は張宗昌氏の命により世界第一と稱せられる直隷鹽務署長、芦鹽の税金收入の中一千萬元の納附方を強要し軍隊を差向けても押收せんとするので借款關係國は鹽税は是非共確保すべき必要の手段を講ずる事となりその旨を受け天津の日英佛三國領事と税務司は十六日より十七日にわたり太沽附近の一帶長蘆鹽場を詳細に視察したこの視察隊に關係國軍司令部が加はつた事は今後支那側の出様如何によつて各國軍隊を以て保障占領せんとする準備行動か否かは直に斷定出來ぬが非常に注目してゐる

鄧演達氏 武漢退去

三民主義に愛想づかし

【東京電報】(外務省着電)武漢政府總政治部主任鄧演達は同政府昨今の方針に不滿を抱き今まで三民主義實行のため活動したが何等の意味をなさないから暫く時機の到來を待つといひ残して漢口を去つた

川崎造船所 一先づ閉鎖する

未完成の艦船は 海軍省で引繼ぐ

【東京電話】政府に見殺された川崎造船所はいよ/\運轉資金に窮し一まづ造船工場を閉鎖するに決しその旨十八日海軍省へ通知して來たので海軍省は未完成艦の引つぎ手續きを了し技術職工全部を臨時傭とし建造艦の事にとたつた

近く實現する 釜山の保隣館

下ごしらへに社會課出張所

勞働力の調節をやる

本府社會課では近く屬二名雇員二名を增員するとなつてゐるがこれによつて釜山に社會局の出張所を新設し浮浪勞働者の防止をなすと共に他の勞働力の調節事務をとるはずである、なほ社會課最初の案では内地における職業紹介所の中央事務局程度の大規模な施設を企圖したものであるが豫算を縮小せられたので右の如き頗る小規模のものとなつたものであるが釜山は鮮内の中心勞働市場たる關係上職業、紹介所、簡易宿泊所、公設食堂等の施設を有するいはゆる保隣館の建設が必要でありといはれてゐるから本府の直營にするか或は地方の施設に對して國庫より補助金を交附するか何れにするも早晩かゝる施設の實現をみるべしと觀測せられてゐる

附加税問題 一段落

聲明書の交附てけり

【間島特電】附加税問題に關する日支の紛爭は日高氏と李茂一郎氏の裏切的行爲により遷延しながら支那側の作戰通り我抗議的聲明書(内容は二分五厘附加税屈伏)を支那側に渡し一段落となつたが今や龍井市内はこの裏切者を罵り中方の陣容を建直せとの聲が巷にみちてゐる

滿鐵副社長 決定す

松岡洋右氏が就任

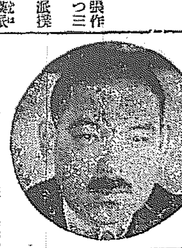

【東京電報】滿鐵副社長は松岡洋右氏に決定したなほ山本條太郎氏は十八日午後社長就任受諾の旨正式に回答した【寫眞は松岡氏】

山本氏 正式受諾

幹事長後任は秦氏か

【東京電報】山本條太郎氏は十八日午後滿鐵社長正式受諾をなしたるにつき政府は直に上奏御裁可の手續きをとるはずこれと同時に氏は行政調査會委員としての親任待遇を解かれることゝなりその後任としては高橋光威氏有力であるなほ幹事長後任は依然秦豐助氏有力である

資源審議會 官制發表

【東京電報】資源審議會官制は十九日官報にて公布され二十日初會合せしむるが同會は内閣總理大臣の監督に屬しその諮詢に應じ人的および物的資源の統制運用計畫並にその設定および遂行に必要なる調査および施設に關する重要事項を調査審議するもので總裁一名副總裁二、委員三十五名以内で必要に應じ臨時委員を置くことをうる

京濱銀行の 一次整理

【東京電報】京濱休業銀行の整理については政府並に日銀當局間で着々進捗してゐるが來る廿一日頃整理方針によりその損害程度を確定し第一次整理をするはず

鮮滿には 消極方針

南洋方面に投資

【東京電報】渡邊東拓總裁は本日サイパン島視察の途につき二十四日歸京の豫定である、東拓今後の鮮滿事業は消極方針をとりテニアン、サイパン島の砂糖事業に投資するはずで本年度豫定七十萬圓明年度三百萬圓を振向けるとなほ渡邊總裁は九、十月頃更迭さるべしといはれてゐる

田中首相歸る

【東京電報】十七日興津に西園寺公を訪問した田中首相は同夜興津の別莊に一泊、十八日午後五時二十六分東京驛着歸京した。

奥野代議士政友へ

【東京電報】北海道選出代議士民政黨奥野小四郎氏は政友會に入黨政友會は之で百八十三名となつた

仁川學組懇談會

【仁川電話】既報の如く仁川學校組合議員懇談會は十六日午後四時仁川府廳樓上において仁川港灣築成前後學校敷地處分問題につき種々討議の結果遂に一時何等かの形式により保管方法をなすべくその實行方法については十八日午後二時より目下開會中の府協議會に諮り共に懇談決定することを申合せ午後六時半散會した

陞敍(十八日)

敍勳四等授瑞寶章
總督府技師 八尋生男
遞信局技師 浦田仙三
府判事 新井[illegible]
京城高等工業學校教授 更田信綱
遞信事務官 高橋利三郎
道技師 金永燮

敍勳六等授瑞寶章(各通)
遞信書記 山崎一二
鐵道局技手 小谷一政
道技手 佐藤四郎
郵便所長 小川喜造
同 小森平治
同 村田民藏
同 齋藤千代松
遞信書記 入船作次郎
同 桑原平助

敍勳七等授瑞寶章(各通)

═會═

米田京畿道知事招宴 京城製糸場問題落着につき二十三日午後六時半より關係官民多數を朝鮮ホテルに招待祝宴を張る

═人═

◇池田殖産局長 十七日午後九時五十五分京城驛發東上
◇飯島本社支配人 社用を帶び十八日朝出發公州、清州方面へ
◇李瑞求氏(毎日申報社會部長) 十八日朝歸任
◇中野良三郎氏(明治會理事)野中健造氏 明治會朝鮮支部設置に關し十八日本社來訪
◇高松順茂氏(京城郵便局監督課長)新任挨拶の爲十八日本社來訪
◇安部新公州殖銀支店長 十八日午前十時赴任
◇今井武人氏(殖銀前庶務課長)十八日朝歸國

茶話

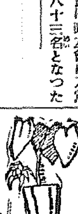

木浦特産の綿も踏切のしがらみにせきとめられて▲スラ/\と流れぬやうになつたのだが▲流れぬ儘にくちはてゝは木浦の一分立たずどうでも來年度豫算に再現しやうかとある▲再現されては元も子もなくこの話いつそアッサリ特認と願ひたい向きがあるだらうが▲そう/\安くはおろさぬ問屋で木浦はどうでも特認だといへばイヤその特認を特認でといふものあるに定まりイヤサその特認の特認々々特認で……▲といつたら爭ひ容易におさまらず際限無々が後先のすり切れずになる▲保護は隣の物より我家の物を先にするのが順序だから特別認止も道理は道理だが▲何ぞ知らん隣の者も赤の他人でないので事頗るややこしくなり安東驛から議會の火事へかけつけるのである▲安東驛も海外の一つだから海外から立法の府へ誕參するわけで仰々しくいへば仰々しくもなる▲から響くとソラ來たとばかり法被を羽て國境から飛び出すといふのがあつては近所が迷惑▲近火ともつかず遠火ともつかず燃えるやうで燃えないのが厄介だから左樣に心得置くべく▲心得置くかぎり茶話子もその心に鑑じ逐つて問題の推移を内報するによつてそれまでまたるゝが安全第一也

職工動態統計

專賣局

昭和元年末現在の職工數は男工八百七十九人女工千三十一人計二千九百十一人、其の中成年工約四割、未成年工約六割にして年齡別に見ると最多數は二十歳未滿の四八〇で之れに次ぐは三十歳未滿の三一〇、四十歳未滿の一三〇四十歳以上及び十五歳未滿は僅々四〇と云ふ状況である。之等職工の教育程度は創業當時にあつては無學者八割以上であつたのが其の採用方針の確立、補習教育の施行等に依つて漸次向上し五割内外に減つた就業時間は一日十時間(内一時間を食事休憩等に充つ)で其の能率は專賣實施以來職工待遇の改善風紀の刷新、素質の改善に鋭意努めて來たので漸次增進を見るに至り今は内地同業職工に比しても遜色かない從つて所得も逐年增加するといふ状態である

專賣益金增加

【東京電報】財界不況の影響を受け租税收入の思はしからざるに反し專賣事業のみは相當の實績を示し專賣益金一億六千五百三十八萬圓に達し煙草の賣行は却つて增加しつゝある

仁取 定款變更申請

株式會社仁川米豆取引所は先般の總會に於て定款の變更を決定したが仁川府廳を經由して十八日京畿道廳に之れが認可申請書を提出した變更された主なる點は

一、取締役七名を五名に減員の件
一、監査役五名を三名に減員の件
一、商議會假置の件

などである

上半期の工事界

上半期朝鮮工事契約高は四百七十四萬圓にして昨年下半期に比し二百六萬圓を增してゐるも昨年上半期に比すれば八百萬圓の減少であるが大正十四年及十三年の上半期に比すれば倍額以上の增加である而して昨年の上半期工事契約高の增加は昨年四月中に朝鮮鐵道線の工事及北部の大工事が續出したのと六月中に朝鮮水電會社の第一期工事七百四十四萬圓を契約せし爲で一般的の景氣から云へば本年の上半期は必ずしも不成績とは云へない

經濟

賦課率の增加決定

京城商議役 會員開かる

京城商業會議所役員會は十八日午後開催、會議所經費の賦課徴收方法につき協議の結果、營業税賦課率を[illegible]位二十圓を十六圓に低下し、營業税三千圓以上は百分の三十八に三千圓以下は百分の二十四に改正することに決定し二十三日議員會に附議することになつた、右の如く三千圓以上と以下とによつて百分の十四の相違あることとは一見奇異に感ぜられるが三千圓以上の會員は今回の營業税改正によつての附加税が減額してゐるので賦課率の激增はさほど苦痛でないと、なほこれ等は主として銀行又は會社で會員數は十名である

夏枯れ時に 局用品は

鐵道の局用方針

全鮮鐵道の機關車が使用する石炭は一ヶ年二十五、六萬屯に留し操作上本炭と朝鮮炭とを混ぜて使用しつゝあるが貨物の出廻りが旺盛な多期にその消費之を選んでゐたので今年からは夏枯の期に貯炭して置くことゝし九月中旬に撫順炭五萬噸を用意することゝなつたその他の局用品も時期品以外は閑散期中に運び貨物の旺盛期にはあまり取扱はぬ方針であると

鐵道記者團懇談

鐵道局戸田營業課長は十八日午後一時鐵道記者團を招いて目下問題となつてゐる運送店合同問題につき種々意見を交換するところがあつた

鮮銀券發行高週報

自七月十日至十六日 單位千圓

一發行 平均高	八〇、四二五
内 限外發行高	[illegible]
正貨準備發行 平均高	三一、二九七
保證準備發行 平均高	四九、一二八
二週末發行高	七八、五六二

け號國債券五 千萬圓借替

【東京電報】九月一日滿期のけ號五分利國庫債券五千萬圓は一般金融市場に於て借替へを行ふことに決し日銀は十八日午前十一時よりロンシンヂケート銀行代表者を招き井上、土方兩總裁其他各部事務官出席大藏省より三土藏相參加の上發行條件その他を協議した。

南北妥協説に 奉天票の暴騰

【奉天電報】千五十圓據みに釘付け状態となつてゐた奉天票は蔣介石氏の停戰妥協提議が目下奉天派に有利に展開しつゝある報を入れ今朝奉取市場において九百八十圓まで暴騰し最近になき高値を現出し出來高四百十四萬圓を算した目先妥協推移の如何では相當騰落すると見られて居る奉取市場では追證金の爲十八日前場を休會した

代用價格改正

京取市場では鮮銀京電株の代用價格を左の如く改正十九日より實施のこととした

銘柄		
鮮銀株	四十三圓	(九圓下)
同新株	九圓	(二圓下)
京電株	五十五圓	(五圓上)

◉株式◉

大株短期引跡

大新	七十九圓丁度	(不變)
鐘新	百廿二圓五	(不變)
久原	四十八圓二	(不變)
東新	百卅六圓七	(不變)

◉期正米◉

鮮内延べ(十八日後場)

	寄附	大引	高値	安値
▲釜山				
七中	三一、六九	三一、七〇	三一、六九	三一、五〇
八米	三二、一〇	三二、一〇	三二、一〇	三一、八五
八中	三二、〇〇	三二、〇〇	三二、〇〇	三一、八五
九米	三二、〇五	三二、一五	三二、〇五	三二、〇〇
出來高	三一、一〇〇石			
▲大邱				
七中	—	—	—	—
八米	—	—	—	—
八中	三二、〇〇	三二、〇〇	三二、〇〇	三一、〇〇
九米	三二、二〇	三二、二〇	三二、二〇	三二、一〇
出來高	四四、〇〇〇石			
▲群山				
七中	—	三一、〇一	三一、〇一	三一、〇一
八米	三一、四五	三一、四八	三一、四五	三一、八
八中	—	三一、六〇	三一、六〇	三一、四〇
九米	三二、七五	三二、七〇	三二、七〇	三二、七五
出來高	三六、九〇〇石			

各地期米後止

先限▲下關三五、六五▲桑名夕場一三五、二六◯二五▲名古屋三五、四五▲金澤三四、一五▲熊三四、八〇
大阪最終氣配 六圓十七錢(三十萬)

大阪期米喰合表

	賣方	買方	取組高(石)
當限	二三	二三	五八、八〇〇
中限	二三	二五	八七、八〇〇
先限	二一	二七	一〇九、〇〇〇

大阪在庫米

内地米	二七〇、一八八俵
朝鮮米	六六一、〇四四俵
其他	三三〇、六五二俵
合計	一、二六一、八八四俵

京城日報

齋藤全權の奮鬪
英國の大讓步

一

軍縮會議における日本全權の堂々たる態度は、世界の輿論の同情的となつてゐる。即ち軍縮會議を軍縮たらしめようとする英米の要求に反對して、終始一貫現有勢力主義により共通的に軍縮の目的を達せんとするのは日本全權の公明正大なる立場である。尤も日本全權は必ずしも利己的主張のみを敢てし、會議を困難に導くことを極力回避し、常に協調精神を發揮して讓歩すべきは讓歩してゐるが、その最も力點を置く所は水上補助艦の比率問題であつて、これについては國民的の後援を背景として斷乎たる決心を表示してゐる。最初米國の提案は英米水上補助艦各四十五萬噸乃至五十五萬噸であつて、裏面戰艦の比率を有する如くであるが、日本の比率を英米の五五に對する三にしたために、齋藤全權はこれを拒否し、英米各四十五萬噸、日本三十余萬噸の提議をなしたのである。然るに英國はこれに對し巡洋艦六十萬噸驅逐艦二十二萬噸合計八十二萬噸の尨大なる要求を試みて會議を悲觀せしめ、殆ど英米の間に比率の妥協はつきさうに見えたが、これがために日本に不利な比率を强ゆることゝなりさうな形勢もあり、齋藤全權の如きは非常に悲壯なる口吻をもらすに至つた。その後日本の全權の大努力により日英間に水上補助艦總噸數および一萬噸級巡洋艦の總數その他の妥協成立したのは、絶對的に日本の立場を有利ならしめたものである。即ち日英の妥協案によれば最初の水上補助艦八十二萬噸より三十二萬噸を減じて英米各五十萬噸日本卅二萬五千噸となれば英米の一〇に對して日本は六、五の比率となるのであつて、總噸數において英米の主張に近づき、比率において日本の主張を認めたのである。これに對して米國側の態度は多少懸念されてゐるが大體において會議は峠を越え、結局米國も讓歩して圓滿に決定すべき見込が多いのは頗る慶賀にたへぬ。」

二

要するに日本全權が技術を纏つて根本問題に目的を達せんとする方針を執り、殊に少しもグラグラした態度や國家的臨時を見せず、所謂主張を押し通さうとしつゝあるのは、軍縮を廓しめず國民的負擔に關ふゆゑんであつて、我等の感謝に堪へぬ所である。それといふのも齋藤全權以下全員が、必ずしも軍部内の技術的末節に拘泥せず、國家的見地の下に軍縮の理想を實現せんとする見識と努力との然らしめる所に外ならない。米國の最大新聞たるニユーヨークタイムス紙が『日本が飽まで軍備縮小の主張をふり翳してゐた押しに押してゆく所は實に堂々たるもので、吾人は賞讃の辭を惜まない。』日本全權が終始軍備制限の一點を高唱してゐることは一見日本一國の利益擁護を主眼とした利己的非難の如く見るが日本全權は總ての國民の國防自衛を輕視せんとの熱意を有するものである、この點に誤解があつてはならない。强硬な日本の主張に對して、その眞價を疑ふものは、今回の會議において日本が攻擊的海軍力を要求するものでないことを立證し得た事實を認めざるを得ない』と激賞したのは、われ等の意を得てゐる。英國の最も有力なマンチエスターガーデアン紙も日本全權の態度は『最も解がわかつてゐる』といつてゐる。この會議における日本全權の態度は、すでに世界の輿論の同情的支持(モーラル、サツポート)を得たことであるがそれが主目的の達成に最も有效手段であるのは多言を要しない。

米國の合理化一例
自動車と石油
生產の經濟を圖るには 大規模が第一の要件

アメリカにおける產業合理化の跡を覗き組織を持つ企業が如何なる結果をもたらしたかを實例について調べて見たい。生產の經濟をはかるには大規模たるを

第一の要件 とする。アメリカの自動車工業が二大會社即ちフォードとゼネラルモーターズに集中されてゐるのは自然の理である。今日アメリカ自動車生產高の七十パセントはこの二大會社で製造してゐる。これに次ぐ四會社が二十パセントを製造してゐる。殘り十パセントは約五十の小會社に割當てられる。これ等の小會社の數は三年前までは九十四であつたが今日では半減してゐるのである。これは贅澤品の高級車を製造してゐる所は別として、素人向きの車をつくるには到底小規模では安く出來ず從つて大會社と對抗出來ぬことを示してゐる。アメリカにおける自動車(新品)の値段は今日最低二百五十ドルから最高數萬ドルまである。然し平均して見ると千ドル以下のものが大部分を占めてゐる。一九二三年の販賣數中千ドル以下のものは六割五分であつたが翌二三年には八割二分となつた。今日では九割以上を占めてゐる。かく安い車の數が殖えた理由は

値段の低落 したこと安價の車の賣行きが增加したことである。左表にて判る通り大衆向きの自動車の値段は著しく下落を示してゐる、これに反して高級車は騰貴して居る。

車名	一九二三	一九二六	低落割合
フォード	三九五弗	二九〇弗	二六.二%
シボレー	[illegible]	[illegible]	[illegible]
オーヴァランド	[illegible]	[illegible]	[illegible]
オークランド	[illegible]	[illegible]	[illegible]
ビュイック	一、二九五	[illegible]	[illegible]
ピアス・アロー	五、二五〇	六、〇〇〇	一五增
ロコモビル	七、二〇〇	一二、一〇〇	六七增

同じ車でも型により値段が勿論違ふから右表は大體の傾向を示したのみ。しかし右期間中には一般物價が六、七十ポイント昇騰してゐる事を考慮に加へねばならぬ。しかして比較すれば合理化されたる產業が非常に生產費を引下げ又製品の

値段を低落 せしむる所以を明に知る事が出來る。値段の低落につれて需要者の增加するは當然のことである。今日アメリカ人が二千萬臺の自動車を持つて居り世界の自動車の八割を所有してゐるについてはアメリカ人は金持ちだからだと一般に考へる人が多い。しかしこれは誤つてゐる。アメリカの自動車は金持ちばかりの所有ではない。今や大衆の必需品である。電話の普及は世界中アメリカにおよぶ國はない。しかし自動車は今日電話以上に普及してゐるのである。鐵道の哩數はアメリカにおよぶ國はない。しかも自動車による乘客の運輸は今日鐵道の乘客數を凌駕してゐる。かくの如き著しい普及は値段の低下により

需要の激增 を促した結果に外ならぬ。今日フォード車の中古品ならば五十ドル位で手に入る。正に日本で自轉車を買ふ位の程度である。勞働者や農夫まで自動車をドライヴするに不思議はないのである。現在農民の所有する自動車の數は全體の三分の一に達してゐる。アメリカ自動車協會の調査によれば年收千四百ドル程度以上の者は悉く自動車を所有してゐる。將來は年收千ドル程度まで利用者が擴大しやうと豫期されてゐる。さうなれば現在よりも更に一千二百萬人位の利用者が

增加する譯 であると。即ち左表の如くである。」

◇自動車所有者

年收	人數
五、〇〇〇弗以上	一、三二一、〇〇〇
三、〇〇〇弗 同	一、〇三二、〇〇〇
二、〇〇〇弗 同	三、五九四、〇〇〇
一、八〇〇弗 同	一、六八四、〇〇〇
一、五〇〇弗 同	二、四七三、〇〇〇
一、四〇〇弗 同	三、七五三、〇〇〇

◇所有セザル者

年收	人數
一、二〇〇弗以上	五、三三一、〇〇〇
一、〇〇〇弗 同	六、三五五、〇〇〇
八〇〇弗以上	六、八六八、〇〇〇
六〇〇弗 同	五、五四五、〇〇〇
六〇〇弗以下	三、三五七、〇〇〇

(以上は近い將來に所有者となる階級)

アメリカは今や自國内に止まらず全世界を自動車化せんとしてゐる。すでに自動車の輸出高は綿花に次いで第二位を占めるに至つた。自動車は比較的新らしい工業であるが、これと對比して最も古い時代の產業合理化を回顧するのもまた無益ではあるまい。今日スタンダード石油といへば

二尺の童子 も知る世界一の石油會社であるが、これこそ一のトラストの祖と呼ばれ最古の歷史を有する合同會社である。ユー、エス、スチール會社に先立つ事三十年、ロツクフエラーの先見の明によつて出來たアメリカの一大トラストである。一九二〇年一月同社創立五十周年記念式を擧行するやフロリダの海濱に避寒中なりし創立者ロツクフエラーの所へも參列を乞ふ案内狀が到着した。この案内狀を手にせる十億長者は感慨深き書翰を取締役會長ベツドフオード氏へあて書いた。一八六〇年代には石油事業は大いにもうかつてゐたが七〇年に近づく頃には競爭激烈となり、同業者の八九割は破損を招く樣になつた。この時ロツクフエラーは

生產組織の 改革を思ひついたのである。彼は次ぎの如き方法を目論んだ。

一、石油精製の方式を改善すること及び油田の作業を一般に改革すること、

二、精製過程に於ける無駄を除き且つ副產物を利用すること

三、之れにより生產費を競爭者よりも著しく引下げること

丁度ヘンリー、フォードが安い自動車をうることを今日考へてゐるやうにすでに六十年の昔ロックフエラーは安い石油をうることを考へてゐたのである。彼の競爭者は彼に對抗し得ずして彼に合併を申出づる機會を與へたのである。かくして

世界最初の トラストは成立した。スタンダード石油會社の幹部は他力にすがらなかつた。關稅の搖籃の影に居眠りすることはしなかつたのである。同社は生產合理化の力を自信して勇敢に世界の石油戰に飛び込んだのである。當時諸外國の競爭者は低廉なる勞働と豐富なる天然資源とを武器として應戰したが遂におよばなかつた。スタンダード石油會社は大規模組織を利用し、かつ絶え擴張してアメリカ國内の石油の値段を小會社分立當時に比し四割方引下げた。この時アメリカ人は初めて產業の合同の利益をさとるに至つたのである。當時アメリカは債務國で一八九三年頃政府の金準備は殆全部に一億ドルしかなかつた。これを補充するために金融業者モルガンより五千萬ドルの

現金の借入 れを申出たのがスタンダード石油會社は輸出石油の代金をもつて獨力にて三千萬ドル以上を引受けた、當時におけるこの驚異さは今日でもなほ人々の記憶に殘つてゐる。これ偏に產業の合理化を實行せる賜物といふべきであらう。

一道一品推薦
朝鮮名產投票

投票用紙はハガキ(道名と目的物及び投票者の住所姓名記入のこと)

投票締切は來る九月三十日

特產品に非ざる廣告的の一般商品の投票は採らず

内地觀光團の募集
第二班は廿五日出發豫定

本社主催東京[illegible]における朝鮮博覽會の觀覽を兼ねたる内地觀光團の第一班は去る十五日出發したが更に第二班は來る廿五日頃出發するはずであります、參加希望者は本社及び左記七箇所の支局へ御申込下さい。參加申込者には更に詳細な日程を通知しますが、大體の旅費は左の通りであります。

本社(六十五圓見當) 京畿道 京城府太平通

大邱支局(六十圓見當) 慶尚北道 大邱三笠町

平壤支局(七十圓見當) 平安南道 平壤府[illegible]町

裡里支局(六十五圓見當) 全羅北道 裡里榮町

釜山支局(五十七圓見當) 慶尚南道 釜山[illegible]

大田支局(六十二圓見當) 忠清南道 大田榮町

安東支局(七十五圓見當) 安東縣 五番通

春川支局(六十五圓見當) 江原道 春川 (但し京城より參加)

昭和二年七月

京城日報社
每日申報社

朝鮮博覽會は
帝都の大避暑地
眞夏に零下二度 納涼者で大賑ひ

連日の霖雨も名ごりなく晴れて今日(十四日)は素的な快晴ーー朝の九時頃からすでに華氏八十五度といふ殺人的暑熱で團扇や氷の賣れ行きも盛んな朝鮮博覽會は

『暑熱』 に喘ぐ幾萬市民へ砂漠のオアシス以上の魅力をもつて人氣をあほつてゐる。開場から早くも團扇を打つて殺到する人の群は博覽會前廣場を埋める盛況で都下各大學專門學校では休暇がはじまつたので學生の入場者がその三分の一をも占めてゐる有樣、また東京市學務課でも朝鮮知識普及のためと全市小學校に博覽會見物を慫慂したので數回に引率された小學生の群が毎日朝も引きも切らずに入場してゐる。サラリーマンや軍人達は安價な避暑が出來るとて家族づれで入場する午前十時頃には

『場内』 至る處人の波で埋まる。朝鮮館門前には花入り大氷柱が入場者の目を涼しがらせ子供達は氷柱を圍んでハンカチを濕めすやら頰や額を押しつけるやらしてキヤツ〳〵騷ぐ。埼玉方面から出て來たといふすげ笠を冠むり異樣な姿をした百姓連の團體がその、七ツ道具を荷物預所に託して行くので係の者は大變な騷ぎ。朝鮮陶器は相變らず素晴らしい人氣『お手を觸れないで下さい』と札をはつてあるのに柵を乘こえて高麗燒をなでゝ見る男もある。陳列磁器の美術的なものは大抵賣約濟みの札がはられその買主は大半在京外人だといふ。二階金剛山神溪寺の余興場ではたぬきや連中が毎日色々と趣類をかへた珍しい

『喜劇』 や手品曲藝の腕の冴をよじらしてゐる。二階寫眞臺前の白層は朝鮮きせるを賣る店で饒舌なおかみが『ニコチン中毒にかゝりません』と盛んにまくしり立てるので、きせるが飛ぶやうにうれる。今日から陳列された海軍省出品の仁川海戰の圖はまた大變な人氣。スケート場はもう鮨つ黑な人。この盛夏に零下二度といふ氣温なので炎熱にあへぐ人々が『ア、涼しい涼しい』と涼風を浴びながらスケートに見入つてゐる。氷のトンネルも早つらゝがたる眺で『寒い寒い』と逃げ出す人さへある。新金剛の瀧はいよ〳〵電動機の据付完備と共に瀧波は

『飛沫』 をあげて岩に碎つてゐる。昌德宮秘苑余興場はいつでも人の波大扇風器と氷柱が涼風を送つてゐる納涼の大殿堂朝鮮館會場は今や帝都市民の避暑地となり大娯樂場と化してゐる

仁川海戰の―
貴重な文獻を出品
森山海軍中將から

開會日の午後であつた朝鮮館本館長へ森山海軍中將から『大變いゝ材料があるから出品なさるならば』との手紙が屆いた。直に事務局員が森山中將を尋ねるとそは明治三十七年の仁川海戰の記念物が海軍省内に保管されてありかつその當時の戰圖があるからとの事に直に海軍省に依賴したところ海軍省では大乘氣となり是非とも七月十日頃までに出品するとて準備を急いで仁川海戰を描かせるやら出品整頓を蒐集するやら軍事普及會の杉本大佐は東奔西走し去る十二日博覽會へ搬入し係員は十三日から十四日にかけて陳列を終つたが二階壮觀室につゞいてこの光輝ある出品が陳列され觀客の目を瞠つてゐる。仁川海戰の圖は實に壯烈なもので露艦ワリヤークがまさに擊沈せんとする刹那の光景で描けられてゐる。海戰圖および瓜生司令官の肖像と共に當時の有樣をさながらに見せてゐる。なほこの海戰唯一の文獻たる瓜生司令官がワリヤーク艦長に送りし挑戰狀や英米佛各艦長に送りし戰端開始の宣言書等は既に血湧き肉躍るの感がある。

金剛山をのぞく
笠神生

(一)

上八潭まではこゝから往復十町といふ。十町ならわけはない、行つて見やうと立ち上がつた一團がある。わたしはやをら立ち上がつて一團の先頭を切つた。つゞくもの〻中に十數名、重いカメラに二倍の汗をがまんする金君もしんがりをつとめた。金君は寫眞師である。さつき九龍淵の掛茶屋で小憩した時前面の懸崖に彫りつけた『彌勒佛』といふ文字を消防の梯子乘りのやうに攀降して見せた。字劃のうち竪のときは立つて見せた、横のときははねて見せた。そのたびごとに叢屋から拍手が起こつた。金君はなほも勇ましく字畫の陰よきところに突つ立つて演說を始めた、何しろ何を演說したのか分らぬが、梯子乘らしきものを滯りなく濟ませ演說らしきものを首尾よく果した金君は、カメラをかついで上八潭へいそぐのである。

先頭を切つたわたしの呼吸は次第にみだれて來た。瀧の如き流汗も大ていに出つくして見ると心臟の鼓動があやしくなつて來た。木の根から根へ、岩から岩へ、よの字にわたりへの字にわたり、よの字からをの字になると大抵いやになつて來た。〇氏が中腹の巨巖を輕やかに上の方へ轉がすのを見たら腹が立つた。K氏がセルの上着の前ボタンをつめて來るのを見たら腹にさはつた、梯子乘の金君がまだ演說の殘りをしやべつて來るのを聞いて泣き出したくなつた。

わたしはママよといふ氣になつた。かたはらの石はわたしの腰を安々と受けてくれる、腰の方からいへば、會釋なく鎮座することが出來たのである。鎮座したらモウ動かぬと腰がいふのである。わたしの意志はむろん上八潭の絶景をきはめるつもりであつた。今でもそうである。しかし腰は動かぬといふのである。意志はわたしのものである、腰もわたしのものである。わたしはわたしのものを他人扱ひする氣は毛頭ない。たゞどちらを主としどちらを從とするかゞわからぬだけである。」

上するか下するか、きまらぬとすれば妥協するに限る。妥協とは合力の方向に一線を劃することである。合力の方向とは對角線である。目下の體態万二尺ばかりなるに、わたしは帽の尖を擬して妥協の對角線をえがいて見た。對角線のさきは神溪寺を指す、これは神溪寺におりるに限る。

行政問答

投稿歡迎▲問答は簡單明瞭に▲匿名又は假名を避けること▲宛名は本社行政問答係へ

豫備試驗について

問 中等教員豫備試驗高文豫備試驗、內地辯護士豫備試驗、右は本府でも行ひますか(受驗生)

答 一、文部省中等教員豫備試驗は總督府に於て施行しますが高文豫備試驗及內地辯護士豫備試驗は總督府で施行しませぬ(總督府布村)

森林主事採用試驗

問 道森林主事採用試驗期日、試驗科目同試驗場所目下時別任用令も執行せられ居るや(ON生)

答 道森林主事は其後營林署森林主事と改稱されました試驗は當分の內施行せず試驗科目其の他は大正八年六月勅令第百十八號營林署森林主事特別任用規程を御覽なさい(總督府布村)

法令輯覽を見よ

問 文官分限令御示し度し(朱生)

答 文官分限令は明治三十二年三月勅令第六十二號にて公布されて居ります內容は法令輯覽を御覽なさい(總督府布村)

〇ミツワ石鹸

海を越えて

遠く南洋南米へは勿論今や本場歐米にまで其眞價を認められつゝある〇ミツワ石鹸は、實に我邦化學工業界の誇りで有ります。卽ち、常に科學の進步と其步調を一にしつゝ

化粧用としては爽絕

浴室用としては德用

普通の煉石鹸の三倍以上も保つ驚くべき經濟さ!

お知らせ

從來の此の〇ミツワ石鹸「實用入」の外に今度「洗面入」ミツワ煉石鹸を賣出しました。値段は廿錢です。共に御愛用を願ふ

本舖 東京 丸見屋商店

江原道を一巡して(七)

笠神生

春川郡面の "共勵要綱"

會戸峴を下り歸途更に昭陽江に船を浮かべて數刻を過ごし昭陽亭に臨んで薄暮の涼氣を滿喫して後新たに定められた森野旅館に投じ翌朝は八時出發、南の方原州に向はんとする。

記者は過ぎし三回の記述を讀み返し春川郡を山の中ぢや〳〵と書いて來た。おかげで記者のこどき者れどもなきがごとく過せられた。むろん春川郡の頒布した『春川郡面共勵要綱』と稱する印刷物の劈頭にも

『……然りといへども我が春川郡勢の情況を審さに觀察すれば遲々として振はざるもの多く道廳所在地たる面目を有するに拘らずまことに遺憾の點多し、然るに從來郡面行政の方針が常に漫然として普遍的指導奬勵に委ね來りし結果なりと認む……』

とあり、『たゞに漫然として普遍的指導奬勵』とあるはどういふ點が缺點かわからぬけれども、とにかく『遺憾の點多き』ことは當局これを認めてをり、大いにこれからやらうといふのだから記者の記述もまた必ずしも過言とはいへまい ところでその共勵要綱といふものを拾ひ讀みをして見るとまづ綱領に五大要綱が載せてある。曰く(一)民力の充實(二)勤勞の勵行(三)教育の振興(四)風俗の改善(五)地位の向上と。それから次ぎに細目にわたり『民力の充實』の第一項は『道路交通の完全を期し產業の發達に資する事』とありまた道路交通が第一項である。內務部長が交通を一項に呼ぶもの無理ならんや、民力充實の第一項がこの通り道路交通である。以下十一項までいろ〳〵の德目がならべてあり勤勞の勵行の美風作興に努むることとして又次ぎの通り細別されて居る

(イ)早起の習慣を養ひ勤勞趣味を助長する方法を講ずること

(ロ)奢侈を戒め冠婚葬祭を質素にし冗費を節約せしむる事

(ハ)衣食住の改善を圖り簡易生活を獎むる事

(イ)から(ハ)までを反對にすれば『春川郡民の生活は衣食住とも贅澤で冠婚葬祭などばかりは贅澤を極め朝寢はするしなまけ放題』といふことになり、とてもこれでは立ち行かぬにきまつて居る

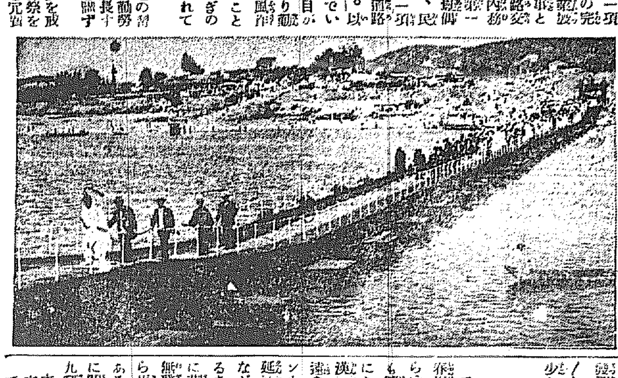

前記共勵要綱の劈頭には『審さに觀察すれば』しか〳〵とあつたが、つぶさに觀察しなくともザッと聞いたゞけでこれは大へんと申さゞるを得ない。おまけに風俗改善の項において(イ)早婚の弊(ロ)賭博飲酒(ハ)迷信陋習(ニ)公私會合の時間(ホ)外來の不良思想(へ)飲酒喫煙などの字面を發見するがこれではいよ〳〵滅茶〳〵である。オイ春川郡民よ、も少ししつかり頼むぜ。

熱望される 新延江鐵橋

アレもいけずコレも間に合はぬ春川は、郡內的にも郡外的にもあらゆるものを求めて居る。物質にも精神にも物ほしそうなる姿は實にあはれにもいた〳〵しい。京城漢江の鐵橋が架けられるであらう遠き未來なちぎつて、そのセコハンものをタダで春川郊外一里の新延江に架設しやうと企てつゝあるなど物ほしさの著しきものであるまいか。むろん寫眞にあるやうに花々しく竣成式を擧げた船橋が無殘にも破壞されてしまつたのだから再修の勇氣もなくなるわけではある。春川住民の新延江鐵橋架設に關する陳情文は左の通り、三拜九拜のていたらくはであるまいか

本件に關しては從來屢々陳情し來りたるところにして本府に於ては特に專門技術官の御派遣等により審査を遂げられさきには內務局長閣下の御巡回に際し架橋地點の審査を願ふ等地方民の感謝に堪へざるところなり、殊に今回は畏らずも總監閣下親しく御檢分の光榮に接しまことに歡喜に堪へざるところなり希くは船橋流失後に於ける地方民の苦境並に將來の關係等御洞察賜はり鐵橋架設の實現遊ならんことをこひねがふ次第なり。

船橋でこり〳〵したついでに木橋でもいけなければコンクリートの橋でもいけない、鐵橋でなくてはならぬとするところに懸命の要求があるのだらう(寫眞は新延江船橋)

産米增殖と全北の産業

全羅北道知事 渡邊忍

朝鮮農業の研究は單に朝鮮としてよりも寧ろ帝國食糧問題の上より內地識者の研究的事象として最も重要なるものにして殊に朝鮮農業の大宗なる米の生産に對し特に其の感を深くせるに係らず從來之が生産に對し經濟的技術的に努力が比較的挪れ居らざりしは甚だ遺憾とせしなり然るに第五十一議會は大正十五年以降十四年計畫を以て三億五千萬圓を計上して我朝鮮產米增殖計畫を樹立し

耕地の擴張

改良米作法並之が處理方法の改良等に對し關係官民一致協力し今や第一步に入らんとせるは誠に同慶に堪へざる處なり

全羅北道は天與の自然的要素に富み由來湖南の寶庫として其の住民は夙に開化の恩澤に浴し米産額百八十萬石に達し水利施設は燦然として備へられ農村の文化は半島全體より見れば著しく進歩發達せる如く見ゆれ共一面より見れば米の反當收量の如きも僅に二石一斗に達せざる狀況にて全鮮の平均收量と大差なき狀態なるのみならず廣大なる耕地を有するに係らず耕作法粗雜なると小作契約不確實の爲め小作人間にも小作地の爭奪行はれ細民の疲弊一層甚だしきを加へんとする狀況にして之か施設如何に於ては一段の努力と改善の餘地存するのみならず農事の改良發達と農村の振興を企圖するには今後の施設に俟たざるべからざるなり今本道に於ける農事奬勵の概況と產米增殖計畫に關する施設の一端を述ぶれば

土地の改良

事業に關しては水利組合組織のものにして既に完成し水利の完成せるものは沃溝西部四七三町歩、益三、五九〇町、全益一、四四五町、古阜四、三一八町、益沃九七二〇町、臨津一七〇町、赤城一五三町目下工事中のもの東津一四、五六〇町を合し八ヶ組合灌漑利面積合計三萬四千四百二十九町歩に達し堤堰の修繕新設に依るもの五萬八千三百六十六町歩揚水機に依るもの百五十町〇畓に依るもの二萬一千六百六十二町にして東津水利完成の曉は畓面積十七萬町歩に對し約六割七分の水利改善せらるゝと雖尚殘餘の三割三分は現在に於ては殆んど水利の途なく全く天水にして之が改善に對しては今後多大の努力を要するのみならず既上水利改善施區域は一昨年來實施されつゝある萬頃江改修區域等に於て水路堤防等の爲に排水を妨げられ水害地を增加せるもの亦尠からざるものありて之が灌漑排水に對しては目下夫々調査の歩を進めつゝあるを以て產米計畫に伴ひ水利組合設置或は堤堰の浚修築新設等により極力方策を講ずると共に一面排水施設に對しても相當方法を講ぜんとしつゝあり干拓開墾事業に對しては沃溝不二農場に於ける二千町歩金提東津農業の二千町歩は既に工事に着手し多額の經費を投じて着々工事進行なるが尚今後大面積の干拓を企劃せるもの數箇所有て之等も時期を得て工事着手に至るべき見込なり

産米改良に

關しては從來耕種方法拙劣にして品質亦不良而も赤米土砂及稗等の混入多く市價を損し農家經濟に及す影響大なるものありしを以て先づ、種改良に關し始政以來管內に優良品種を普及し續いて種子更新の實施をなし來り昭和二年度よりは更に第三次種子更新計劃を實施することとし最も優良適種と認むる穀良都、多摩錦、高千穗、早神力、石山租の五種を選み畓總面積の八割七分一厘十四萬七千八百八十三町四反步を毎年二萬九千五百七十六町六反步宛普及更新せんとし目下着々實施中にして此外道內一般に選種の獎勵赤米の除去稗拔の獎勵を初めとして乾燥調製の改良玄米獎勵をなす外特に畜牛の增殖を計り努力の普用と畜耕の獎勵を圖り產米增殖に資しつゝあり尚道產米改良組合を設け特に乾燥調製の改善玄米の調製をなさしめ何れも優良なる成績を收めつゝあり尙栽培改良に付ては肥料組合の設置正條植の實行等關係地主と協力せり肥料の增施は刻下に於ける本道商品の根本的緊急なるを認め從來の施設に一段の擴充を期し先づ紫雲英堆廐肥等の自給肥料を撤底的普及奬勵を期することとせり紫雲英は多年の栽培成績に徵し本道唯一の綠肥作物なると認め大正十五年度より第一期を五ヶ年第二期を五ヶ年とし通して十ヶ年計畫を以て道內五萬町步に普及栽培し畓十萬町步の自給肥料充實を企圖し目下第一期計畫なる十五年度より昭和五年迄五ヶ年を以て三萬町步に普及せむとし之が實施中なるが大正十五年度には其の栽培反別の四千五百五十九町五反步に達し昭和二年度には一萬三千八百八十町一反步の作付をなさしむる豫定を以て目下種子購入配付の手配中にして之が實施に付ては大地主、水利組合、道農會協力一致して試驗試作栽培指導種子購入費補助購入斡旋等有手段を施して其の遂行に努力しつゝある結果漸次良成績を收め產米增殖上多大の貢献を見つゝあり

堆廐肥增產

に關しては畜牛の增殖養豚の普及と相俟つて牛豚舍の堀下並之が改善堆肥材料の蒐集廐肥の堆積製法の改良等に關し夫々時期と部落を定め徹底的實施を獎勵し爲し本年既に堆肥指導部落に對しては各戸に多量の堆肥料を生じ其の實質も概して良好にして良成績を擧げつゝあり又豚の普及に關しては特に本年より地主の施設として自己小作人の集團地に關し養豚部落を設置して之が增產普及を企圖することゝし昭和二年より五年計畫を以て五ヶ年後には一萬五千三百頭を目十頭を購入することゝし本年は種豚百三十頭の購入に着手せり金肥の施用は主として水利の安全地帶に限定すると共に肥料の種類も有機質の安全肥料を主として大豆粕を奬勵し本年度郡農會の借入に依り購入せしものみにても既に昨年に比し購入數量著しく增加し金額にして八十三萬四千圓に達せしむるか其の以外各自の購入せるものを合せは百萬圓以上に達する見込にして之等も產米增收上勘からさる效果を見つゝあるを信ずる以上は最近本道產米計畫に關する主なる施設の概要なるが更に產米增殖計畫を一層具體化しその目的の達成を期すると共に農家の副業的收入增加と細民の食糧充實を期し農民經濟の向上を期せせん爲め補食作物の栽培と副業の獎勵に努めつゝあり即ち

蠶業獎勵は

從來相當の成績を收めつゝありしも尚既往の成績に鑑み一段の改革を加へ徹底的獎勵を圖む爲大正十四年度より五ヶ年計畫を以て農家戶數九萬五千八百戸と爲し昭和四年迄に桑園反別五千町步と爲し之が四割五分に普及し收繭六萬石に達せしむる計畫を以て管理普通栽培者の指導督勵に關し一般の努力をなしつゝある結果其の成績も良好にして大正元年度に於ては其の產額二萬一千六百三十一石に達し繭價著しく上其の價格總額百十八萬八百三十一圓に及ひ一戸當三十八圓強の收入を見たり農家經濟上少からざる效果を見たり尚本年は更に多額の收繭見込なり

棉作は始政以來奬勵し來り其の反收は大正十五年度に於ては一萬二千百三十九町步に止りしも近時棉價の暴落は之が奬勵上より大なる影響を受け本年は一萬六百九十餘町步に減少したるも本道は最近努ろ面積擴張より集約栽培に依り反當收益の增加を圖り農家の收入增加を圖る方針指定棉作里の補助を濃厚にし一面指導の撤底を圖ることに極力獎勵督勵し居れるか本道平野部の如き畓作に偏せる地方に於ては之等の畑作を持て農家經濟の調節を圖るは最も必要と認め既定方針遂行に努めつゝあり叺奬勵は平野部地方に於ける唯一の農家の副業にして現在道內年產額四百四十萬枚其の價格百萬圓戶數三萬一千四百二十戶に達し一戸平均三十圓以上の收入を得し割合にして之等は何れも貧困なる細民の手に依り製造されつゝあるものにして之が優良弊せる部落を蘇生せしめたる例尠からさる狀況にして困憊せる細民經濟の緩和に資する處甚大なり本道は尙將來五百萬枚に增加せしめ一面商品の向上を圖る爲め機械の購入配布斡旋製法の改善指導等極力獎勵に努めつゝあり其の他

畜牛の增殖

養鷄の改善普及に關しても夫々施設獎勵の結果漸次改良發達の域に進みつゝありて之等副業に依り農家勞力の緊閑を調節善用し又從來利用せられざりし老幼婦女子の勤勞を促し農業副產物の利用加工等に多大の好成績を見つゝあり農家の食糧を增加して生産物なる產米を販賣せしめ又細農の食糧充實を計る爲麥、甘藷、馬鈴薯等の補食作物の栽培擴張獎勵は農家經濟の緩和上重要なる施設にして之れ等に關しても夫々種子の配付種薯の配付採種田の設置等に依り毎年相當栽培面積の擴張と增收を擧げ食糧充實上多大の效果を見つゝあり要するに本道農界の前途は多事多端にして幸に產米增殖計畫の樹立は農會令の施行に伴ふ農會の活動促進と相俟て實行上多大の效果を齎し之が遂行に付ては官民一致協力して最善の努力と最大の誠意を以て之が實行に努め細農生活の安定を圖り益々勤勞の美風を助長し道勢の進展と道民の福利を增進せしめんとす

京畿道

引繼は宿の二階で

仁川の新舊稅關長

東北帝國財務部長から仁川稅關長に榮轉した渡邊彌雄氏は事務引繼の爲十八日午前八時四十七分上仁川驛着列車で單身來仁、旭旅館の二階で新田前稅關長から事務の引繼を受けたが浴衣に絽の羽織といふ姿の新稅關長は往訪の記者に對し『けふは引繼を受けるだけですぐ大邱に引返し十九日に家族をつれて着任します。仁川には京城にゐる頃よくやつて來ましたが住むのは初めてで無論稅關の仕事も初めてですからどうぞよろしく……』と如才のないところを見せ更に『この頃は朝鮮博でなかく御多忙でしやう須藤知事はてうど地方長官會議で東上中朝鮮博を見物したさうで大變にほめてゐましたが、都の眞ん中で物產會を催し朝鮮の實の姿をそのまゝ紹介するといふことは誠に意義ある企畫です、それにスケート場なぞも非常に評判がいゝやうですネ』など御世辭をふりまいた

盛んな歡送迎會

仁川實業有志は前仁川稅關長若松兎三郎、前稅關長新田隣平並に十八日朝着任した新稅關長渡邊彌雄三氏のために十八日午後七時から公會堂において歡送迎會を催した、主客合せて百五十名、開宴と同時に歡迎の手踊りありデザートコースに入るや藤田府尹が歡送迎の辭を述べ主賓三氏の謝辭があつて九時半散會したが、同夜の宴會は送迎會としては全く前例がないほど盛んなものであつた、因に若松氏は八月一ぱいは引續き仁川で暮すはず。

實業補習校 教員養成所開始さる

さきに總督府で水原高等農林學校に附設せられた實業補習學校教員養成所は十三日總督府令第七〇號の規程を以て公布せられた、本年はその開始期日の遲れた關係上として同規定の內第五條第一號(乙種實業學校卒業程度を以て入學資格とする修業年限五ヶ年以上の農業學校卒業者にして師範學校演習科を卒業したる者)に限りこれを選定入學せしむる事とし一般に募集する事となつた、修業年限は一ヶ年である(水原)

海事會へ寄附

前仁川稅關長新田隣平氏は海員ホール建設資金として卅圓を海事會支部へ寄附した

一萬二千戸のうち 八千戸は貧乏人

府稅戸別稅から見た 仁川の貧富色別け

仁川府協議會の府稅戶別稅査定委員會は十八日から府協議會室において開催された、本年度の戶別稅は既報の如く賦課戸數四千三百九十四戶賦課總額三萬四百五十五圓四十錢で五十五等級に分たれてゐるが實際は七等以上はなく最高は八等の一戸當り賦課額六百五圓最下級の五十五等は一戸當たり卅錢である、全鮮各府中卅錢の戸別稅を徵收せんとしてゐるところは仁川だけであるが一方仁川の總戶數は一萬二千三百八十九戸であるからこの內から前記の賦課戸數を除き殘る八千戸は極貧の負擔能力もないプロ階級中のプロ階級といふことになる、試に五十五等級の賦課戸數と賦課額を大別すればつぎの通り

八等—九等五戸二八七五圓▲十等—十九等二六戸一〇六七五圓▲廿等—廿九等一一六戸八〇九四圓▲卅等—卅九等五〇〇戸九一五〇六六圓▲四十等—五十五等一七八八戸一一二九圓六〇

賦課總額の一戸當たり平均は六圓九十錢一厘強であるが更にこれを仁川の總戶數に割當てると一戸當たり平均二圓四十錢になる、戶別稅負擔の筆頭即ち八等は力武平次郎、加藤平太郎、內海淑郎の三氏第二位の九等は池宜淑、具昌祖の二氏で總局戸別割を通じて見ると仁川における資產家の階級大體以上の五氏といふことに解釋してもよい譯である

慶尚南道

釜山の町名變更

九月一日から實施する

都市計畫の一端として豫てから釜山府では府內各町の區域の整理變更と町名の改稱を計畫し各方面の意見も參照して適當なりとする改正案を具申中であつたが十一日付を以つて九月一日より實施するに決定せる旨左の通り發表された(釜山)

▲辨天町一丁目 辨天町一丁目琴平町の大部分本町二丁目に編入する區域をさたる全部

▲本町二丁目 本町二丁目常盤町の一部九番地の一、九番地の二、十番地、十一番地、十二番地編入琴平町の一部一番地及二番地編入

▲本町三丁目 本町三丁目常盤町の一部一、二、三、四、五、六、七、八の各番地の編入

▲大倉町一丁目 佐藤町、池の町

▲大倉町二丁目 埋立新町、

▲大倉町三丁目 大倉町

▲大倉町四丁目 高島町、岸本町仲の町、本町五丁目、七番地ノ二、七番地ノ三、三七番地、三八番地ノ二、三九番地四〇番地四一番地、四二番地、四三番地ノ一四三番地ノ二、四三番地ノ三編入、幸町一丁目

▲榮町一丁目 榮町一丁目、同二丁目、同三丁目、相生町一丁目、同二丁目、同三丁目、東高砂町、西高砂町、本町五丁目の一部、五番地、六番地編入

▲榮町二丁目 榮町四丁目、同五丁目、相生町四丁目、同五丁目

▲綠町三丁目 榮町六丁目、同七丁目、同八丁目、同九丁目、相生町六丁目、同七丁目、同八丁目、同九丁目、藏前町二丁目、同三丁目、同四丁目、同五丁目

夏繭共同販賣

大田郡農會における郡內の夏繭掃立枚數は千四百枚で收繭七百石の豫想なるが本夏は天候順調のため相當の好成績を收めて居るが同農會では十五日より共同販賣を開始した十六日の相場は左の通りであつた(大田)

▲特等五圓九十二錢▲一等五圓三十八錢▲二等四圓八十四錢▲三等四圓三十錢▲四等三圓七十七錢▲等外二圓九十錢▲同上一圓九十四錢▲同下一圓二十一錢▲玉上一圓四十五錢同下九十七錢

勤務演習兵入隊

歩兵八十聯隊第三大隊へ勤務演習のため入隊すべき下士以下四十五名は來たる二十一日午前八時入隊に決した(大田)

春蠶豐作

販賣高卅萬圓

慶南の春蠶は例年になき豐作であつたが共同販賣所三十ヶ所における春繭賣上げ取扱ひ高は生繭一萬六千四十八貫乾繭九百七十七石余賣上合計十四萬三千七百三十五圓余更に蠶種組合中共同販賣をせるもの七組合において賣上げ約五萬圓に上り總額十九萬九千七百余圓といふレコードを示し昨年の賣上高に比較すれば五割一分六厘の增加、石數においては前年度の二千七十四石に比して四千六十八石であるから實に十割強の稀に見る豐收成績で慶南一帶の農家は大喜びである(釜山)

禿魯江增水

安滿道路浸水 自動車不通

昇界方面よりの情報によると十七日來禿魯江の增水十四尺に及び安滿道路に浸水の個所あり自動車の交通杜絕し當分開通の見込なく天候未だ晴れず一般に憂慮してゐると(平壤)

ゆかりを訪ねて(8)

稅關員の妻から 大臣夫人へ

見事に乗り替へた 鐵相夫人の玉の輿

人の運命ほどおそろしいものはない。あしたには綾衣美食をおごる榮華の身でも、夕べには人の門邊にらくはくをかこつうらぶれの身ともなり、けふは黑鮭をかぶつて路傍電車に觸淺なかな長屋の住居が、風の吹き廻しで一ツであらう身ともならぬとも限らぬ。世の中は面白い。ましてや、美貌一ツを寶物とする女においては、その運轉はもつとも露骨にさらけだされる

× ×

今を去ること數年前、天下のオガーヘ事小川平吉氏が、加藤政友の內閣の法相となつたのは、何も驚くことはない。また小川氏の夫人にせき子—といふ人があるといふことだけではまだ〳〵驚くに足らぬが現鐵道大臣小川平吉夫人として時めいてゐるせき子さんこそは、かつて釜山稅關監視課長であり、目下大邱鐵道局陽山出張所にゐる松尾久男氏の前夫人であるといへばいさゝか奇異とするに足るであらう。

× ×

松尾氏が、かの帝人事件に連座して鐵道界の露と消えた實兄松尾卯一太や、目下政友會熊本支部長をしてゐる檜垣氏等の世話で、容姿花をあざむくせき子さんを妻に貰つたのは明治四十一年頃だつた松尾氏はまもなく釜山の稅關に來た、勿論せき子さんも同棲してゐたが、彼の女は下級官吏の妻として依余り虛榮のかつた女性でありいつも、數名の侍女をはべらした富貴な女の生活を夢見てゐた、性質はまことにやさしい女であつたがおのれの美貌をたのむことは何人にもひけを取らなかつた。かうした關係で松尾氏との間には突然破綻が來た

×

彼女が約六年の同棲をかへり見ずイプセンノラの如く釜山の地を去つたのは大正二年の五月であつた。そして小川夫人となるまでは一年前、小川氏が法相となる本二本木遊廓の實家にかへつて獨身生活を送つてゐた。それを前夫人に別れ、六人の子供を持てあましてゐる小川氏に檜垣氏等が世話したのである。法相はせき子さんを一目見て承諾してしまつた。おそらく彼女の美貌が何よりの武器であつたらうと噂されてゐる。

× ×

ある日記者は密陽に松尾氏を訪へば『古傷をいためてくれるな』と口を緘して語らない。たゞ『僕の口からいへば變であるが彼女は非常な美人であつた、しかし物質的には、今は不自由はなからうが、精神的には多分、不幸であると思ふ』とさびしく語つた。要して幸か不幸か彼女についてとはねば解らないが、氏なくして玉の輿とはやはり女を許する千古の名言である

▲寫眞は小川氏とせき子夫人と松尾氏▼(釜山)

新灘津の水泳大會

我社太田支局主催新灘津の水泳大會は十七日擧行したが待ちわびた河童連の參加者七百余名午後一時半『新灘津水泳大會』と大書した列車に便乘して新灘津着と共に山紫水明の錦江に飛び込んで惜氣なく河童の性をあらはしつゝ或は陸上のマラソン、水陸リレー、騎馬戰などに興じ最後に遠泳競泳を行ひ四時半臨時列車に便乘して歸田した次回は八月中旬にボートレース、騎馬旗爭奪競泳大會を擧行するはずである(大田)

寫眞左から横斷競泳一等中島芳榮(大田)二等山本和三(大田)三等柳有淑(新灘津)君

松毛虫消滅

豪雨のため

慶尚南道の松毛虫は一時非常な繁殖を示しその驅除に當局も閉口してゐたが六月下旬以來本月上旬にわたつて降りつゞいた豪雨に自然的に消滅したと(釜山)

太陽劇開演

太陽座大龍幸太郎一座は來る廿一、二の兩日鎭海座で開演するが前景氣盛んである(鎭海)

明大來鎭選手

一行十名は十七日朝釜山上陸武德殿で釜山側と對抗稽古をなし同夜大邱に向つた

鎭海の簡閱點呼

鎭海の簡閱點呼は來たる廿五日午後八時から鎭海公立小學校で執行する執行官は第八十聯隊長陸巻大佐である(鎭海)

門鐵講習生

一行五十七名は十七日朝入港の連絡船で釜山に上陸府内を一巡視察して大邱を視察し直に引返し同夜出帆の連絡船にて下關へ(釜山)

慶尚北道

故橋本巡査記念碑竣工

廿八日除幕式

浦項警察署勤務上武時在所長故巡査部長橋本茂雄氏は大正十五年五月十二日午前竊盜犯人逮捕に際し殉職したるその責任感殺然たる警官の鑑なりとて朝野に稱讚され當時浦項署では警察葬として盛大なる野邊送りをしたが浦項署では今春以來浦項署構內武德殿に記念碑建設中なりしが今回竣工をつげ來る二十八日午後一時より除幕式を執行する事に決定した(浦項)

大邱と大田

廿四日大邱庭球試合

全大邱庭球團では廿四日(日曜)全大田軍を迎へて府內三笠町公設コートで對抗試合を執行する

全羅北道

育雛競技會

金堤養鷄組合主催第二回育雛競技會は豫報の如く去る十六日午後二時より擧行せられたが道産業技手および官民有志多數の列席あり參考として藤井技手の去勢および孵卵器の使用法につき、實地說明をなし午後六時盛況裡に閉會したが競技成績審査の結果左記七名入賞し組合長李瑾守よりそれぞれ賞品を授與した(金堤)

▲一等本谷ノエ子▲二等薬師〇シゲノ、田政人▲三等閔司宗太郎、金龍根、趙宮梅太、白敏郁

商工組合總會

群山商工組合は朝鮮鐵道運送店の合同問題につき十六日午後七時より公會堂において組合總會を開催した(群山)

忠清北道

養蜂講師訴へらる

報恩郡懷北面新宮里安鳳觀(三)同郡山外面獨里安日成(三)の兩名は米院で養蜂講習會を開き講習生を募集して一もうけをしようと相談し四月末米院において講習生卒業來弟八名を募集し一ヶ月間の講習修了者には講習を與へ就職に採用して就職採用どころか前記も雇も雇はぬので遂に被害者一同は怒り出して米院駐在所へ訴へ出た

全羅南道

公民校實習工場落成

工事中であつた松汀里の公民學校實習工場はいよ〳〵實習工事も全部完成して目下生徒九十八名を收容して實地に就業する、同校は入學金一圓授業料卅錢見習を給し全部を消費し卒業すると一圓乃至二十四圓乃至二十六圓を給する。內本工科五十七名土工科四十一名であるが生徒は何れもこの暑さも厭はず熱心實習に從事してゐる、尚學校は材料を與へ公民が校長となり地方一般の土木工事を請負で依頼に應ずると(松汀里)

新聞速達(社告)

從來清州の各新聞紙は午前八時四十分着の列車で到着するのでありますが然し京城方面の新聞紙は午前一時十六分には既に鳥致院驛に到着してゐるので其間輸送の關係で今迄は前記の時間迄停滯してゐたのでありましたが今回本社清州支局に於て多大の犧牲を拂つて夜間時便輸送を開始する事となり既に御承知の通り十七日から其日附の京城日報を午前六時迄に市內全部の愛讀者に配布致しまして幸に御賞讚と御激勵を受け恐縮してゐる次第であります何卒將來ともよろしく御援助と御同情をお願ひ致します

京城日報 清州支局

黄海道

避難民を貨車に收容

南川驛長の英斷

十五日の洪水に襲はれた南川民は安全地帶である南川驛附近に避難したが多數の罹災者では到底收容しきれず南川驛長の英斷にて京城鐵道運輸事務所へ打電し空貨車十輛取り寄せこれに收容したが一晝夜を通して翌日更に二輛增した收容總人員三十一家百五十八名荷物五百五十五個であると

平安南道

平中勝つ

對合同野球戰

平壤中學對ケイソン合同野球戰は平中二流チームの挑戰に應じ十七日午後四時から平中グラウンドにおいて試合擧行三對一で平中勝つた(平壤)

咸鏡南道

運送店合同問題進步

咸鏡以北における運送店合同に關しては本岡理事(朝鮮運送)等も斡旋に努めてゐるが今日までの經過は頗る順調に進捗し新北青、新浦、永興、高山、高原、元山は殆ど合同に異議なきものゝ如く、咸興はすでに具體化してゐるので大體において北鮮の合同機運はまさに熟したるものと見てよく、愈々來る定期總會は近日中に同氏出張斡旋するはずである(元山)

咸興體協發企人會

延び〳〵になつてゐる咸興體育協會の發起人會は十九日咸興警察署大御所石谷寅三氏方に開催今夏の本社野球爭覇戰撲選その他對外試合に對する陣勢方にかゝるはずであるが更生後の體協野球部は新鐵手の增加で從來にない充實したものとなる豫想である(咸興)

忠清南道

溫陽遊園地 設備整へる

屋形船や自動車經營

溫陽水利の貯水池溫陽公園一圓は京南鐵道會社で溫泉の第一遊園地として經營をなし去月來懸賞の水中樓閣の建設敷地は二千の投稿者あり七月末頃は發表のはずなるが更に同貯水池の設備として屋形船およびボート等五十人、三十人、二十人、十人乘大小十九隻を目下仁川造船所に注文八月下旬頃には浮べうるとの事、同所溫泉里間は六町餘の新道を造成社直營の自動車を設備する由(天安)

地方集會

▲全北部長送別會 全北に榮轉する金財務部長のため全南官民六十名は十五日午後七時より鐵道に於て送別の盛宴を張つた。

▲高武氏送別會 平南專賣支局長より大邱專賣支局長に榮轉した高武高美氏の爲め平壤官民有志十七日午後七時より鐵道ホテルで送別の盛宴を張つた、

▲矢鍋殖銀理事招宴 十五日夜晉州邑月樓で官民有力者六十餘名招待盛宴を張つた

地方人事

▲朴咸北知事 地方官會議出席の爲め十六日午前元山通過團丸で清津へ

▲渡邊師團長 十六日元山發釜山方面へ

▲松下新任全南警察部長 十七日午後七時二十七分光州着任

▲山澤新任專賣局事務官 十七日午前十時二十分光州發列車で家族同伴赴任

▲阿部新任咸北財務部長 十六日發赴任

産米増殖と湖南産業（金堤郡）

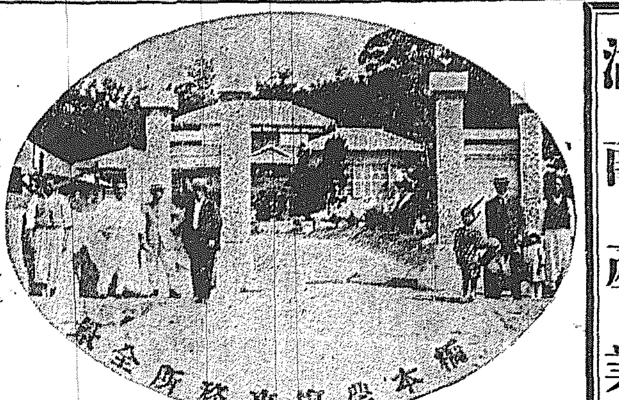
橋本農場事務所全景

橋本農場

場主は橋本央氏、氏は余りに有名過ぎるだけ知られ過ぎて居る。肥料配合に独特の才腕を揮ひ中年後に所々の開墾を手掛け橋本は大正に入り、製の如き北鮮を抱いて露領ウラジオに渡り事業を起し明治三十年頃に朝鮮の地に渡りメント會社の主任となり活躍中日露の戰役に一時退き十八年再び渡鮮し各地を視察し年全北群山に居を卜し農事經營と共に精米および販賣業を開始したが十年の間に倉庫業、各種貿易業、金融業等を經營し、群山府協議員、商業會議所會頭等の要職に推され公共に貢獻したる功績は枚擧に暇なく後進の現金堤郡の生み得た山に移しその明

なる土地の開墾は早くも干拓に着目し約十年より三百町歩の美田を完成したは見逃せぬ、金北面内三大河川の河口に瀕する東津江の沿岸、一帯の荒蕪地は氏に依つて開拓せられたもので見るべく實に斯界の恩人である。郡の一角竹山面に農場の下に依然と人の勢力は強く、ひられ、三百五十の小作人は氏を終始として畏敬の頌徳碑は建てられ、家族的に生活を營む時代の見る要はなくまた、を絶對にたのみて、て現在氏の農場は隆盛を極め羨望の的となつて居るのは、よそで見られぬ

ンであり、氏の高潔な人格の現れである。附近一帶一千五百町歩の畓に灌漑する竹山洑は或る時は天與の水をたゝへて旱害を緩和し或る時は氾濫逆流し來る東津江の濁水を門によつて阻止め地主小作人共に安堵百年に至らしめたるも氏の力である。當時東津江口一帶數ケ面は三年に一度の收穫すら危ぶまれる程頻々水害にのろはれたる土地であつたが氏がこの地に着眼して防水堤の築造を計畫し東津水利組合の大工事完成を目前に控へ大正十年はじめ洑の完成を逸げ今日の美田を形造したのであるがその間自ら泥土にまみれて指揮監督したといふに至つては氏の苦心の程も推せられる。氏は今や金堤の本貫でなく全鮮的の人物として重なる職に就いても一流の實業家として常に一般の信頼を受けて居る。郡聯合會、郡山農會の理事として私の地方産業振興の爲に盡して居る。氏は老いて益々先覺者として稻作の改良、種籾の選擇、肥料の施用を企て金堤より先進の地方として殖産に力を致し、他の模範としての範となり、

朴佑相氏

萬頃邑内より群山に至る街道約半道に松岡謙々たる丘陵を背負つて聳らせられ居る平和な部落、因に名を松山里と云ひ一日の暇を自負して鄉党に聳ゆる部落がある。氏は鄉黨の重望を負ひ、朴氏の系統は氏に依つて成し遂げられたもので、その祖先は代々鄉紳として令聞あり、家聲は高く殊に氏の民衆の指導に盡す所大なるものがあり、氏は郡の産業に力を致し、その改良に獻身しつゝあるが、穩健篤實な人格は氏の爲め氣の毒の感に堪へない。

として一斗落（二百坪換算）に對し小作料五升を徴收するのみで一方私財を投して低利資金數萬圓を借り出し其の利率で金肥を小作人に分配し其の部落の私腹を肥す部落は何事にも衆敬せさるはない。氏は京城の出身で現に京城第一銀行の監査役を勵し居るが當年二十七歳の氏は地方の爲め將來大いに盡さんとする處がある。

松本又喜氏

扶餘面倉農組合長松本又喜氏は熊本縣上益城郡甲佐村の人明治四十五年三月渡鮮し金堤郡扶梁面に居を構へ農事經營に從事し爾來率先して地方農事の改良に盡瘁貢獻する處多大で温厚なる氏の人格と相俟つて部落民の畏敬尊拜の的となつて居る。氏は元本籍地に在りて小學校に教鞭を執りたる經驗を有し豐富なる智識を今や向上の農事に託し益々將來あらんとしつゝある正に三十二歳の少壯篤農家である

郭成希氏

歷代文官として金堤の名門に人となり祖父の君は安城郡守として令名あり且つ萬頃校郷（孔子廟）の和議者である。父君又科擧に應じて進士となり初宅を僅かに過ぐる頃勸正に五十三年であるが家計一切を氏に譲りて晩年に詩歌を樂しみつゝ俗塵を離れ風月を友として餘生を樂しんで居る氏は萬頃、觀鳳、鶴山、資陽の各面及井邑郡内を通じて約五千斗落の畓と畑山林を有し年收三千石と評價せられて居るが氏の小作人に對する優遇振りは一般渇望の[illegible]となるもの

勝呂組

牛島末藏、森本二十郎氏の名は今更紹介の要なきまでに喧傳せられて居る。然も水利工事に關してはその嚆矢をなし幾多の大工事は殆んど同組の手に完成せられたもので現に東津水利組合工事にはヨ尤も勵んで見られた新用里鉄道の水門工事等も同組の請負工事と推し成績を擧げたるは盡し難きものがある、然しその事業の大きさを以て知らせしめたものは、賞賛せられたるのであるまいか

然ではないのである。同組の事業は常に六尺のもの六萬を突破せしめたもので二百五十の大工事に盡され同組の手に依る總工費二十六萬圓を以て配管に使用したる鐵材のみにても十萬貫を要し同組の請負額は四十七萬六千五百圓であるしかして本工事には京城支店長山本勝次氏は支配人小松崎英之助氏は特に出張所長として督勵せしめ終始と盡瘁なる訓練を以て遂行し禁目重せよ。

田中勝一氏

廣島縣の產大正二年渡鮮爾來金堤土木建築請負業に身をゆだねて官公署の建築に比凡の技術を示し今日に至る現に東津農業株式會社の指定請負人として同社の干拓工事に從事中である。氏は當年三十三才の血氣盛り小壯事業家として氏の爲めに將來益々多幸ならん事を祈つて置く。

大隅悦藏氏

理里の次に米穀の代表的事業家は何と云つても大隅悦藏氏である福岡縣築上郡三毛門村の産、大正二年九月渡鮮群山より現米穀界前に今日の産を爲し金堤郡内に一方の覇を稱つゝある。氏の一ケ年間に於ける穀取扱高は優に三萬石を越へ金堤米穀商組合評議員米穀學校組合議員として卓絶せる手腕を發揮しつゝある氏は本年三十九歳の働き盛り近く米穀檢査所米穀支所設置の內定と郵便局開設の噂もある同地に於ける多事多端なる時に惠まれたる興味ある問題である。好漢幸に自重せよ。

一位の成功を克ち得たのである。氏は明治三年山梨縣南巨摩郡に生れ四十二年斯界に入るまで靜岡縣より郡長として官界に勇飛したる越歷を有し爾來山本氏のふところ刀として鋭々腕の冴えを見せ九州各地に業績を擧げ更に大正八年同組の京城に支店を設置するや張續き渡鮮し今日におよんだのである。同組今回の工事における功勞者として小壯事業家堀越次氏および加藤々吉の兩氏が專ら事に當たつた事は他の組に比し大いなる強味であつた事を附記して置く

張鉉直氏

金溝邑內第一の素封家張鉉直氏は父君の没後其の遺産を相續し宏壯な邸宅に豪奢な生活を營みつゝあるが農事經營の監督等一切は一族張禹圭氏之を管して居る氏は大正九年以來普通學校學務委員として子弟教育地方開發に力を致したる人三十九才の今が働き盛り地方有志と相計り金溝興業組合を設立し米穀雜貨類の大取引を營みつゝある張鉉直氏は年歯二十二才何れは禹圭氏に依りて地方に勇飛するも近き將來であらう

盧載庸氏

瑞德面の代表的富豪として知られて居る氏は遺歷を閱する事十三年氣はよく氏をして活動の人たらしめ七十二斗落の自作と約五百斗落の小作人に當てたる者を監督し二十名の大家族の主杯者として養蠶を一身に集めて居る竹山洑の停の丁字路に瓦葺の堂々たる邸宅を忘れず」と刻字し建設せられある碑石は氏を追ふ小作人の感激の結晶であると古群山群島を中心に働く無數の漁船は東津口に入り氏の手を經て全部扶安金堤兩郡の各市場に取引せられ年額五萬圓を下らない氏は朝鮮國時代先達より有爲の職に在りし人令息を失ひ男系としての幼孫一人を養育しつゝ老後を樂しんで居る。

東津水利組合

東津水利組合は全北道北部の平野部中金堤、井邑、扶安の三郡に跨り一萬四千五百六十町歩の畓および干拓地に給水灌漑せしむべく大正十四年八月設立せられたもので事業總工費九百四十萬圓を計上せられ從來かつてなき大規模の然も水利工事をある然としてその組合長に就任しとしては詳細常時の功勞者として全北道知事を兼任し當伸賀氏就任と郡庁務所も金堤に移し組合の事務所を設置し工事の進捗をつげすでに完成期も近づきつゝあるがこれが竣工のあかつきは旱魃水害の災厄より脱するは勿論地方開發、産米の増殖食糧問題の解決に貢獻する處亦少尠であるまい。同組合の水源池は遠く全北任實郡雲岩面雲岩里で朝鮮七大江の一たる蟾津江の水をコンクート堰堤を以て貯溜したもので滿水位標高百七十尺、貯水池面積六百卅八町歩、周圍十八里余、上流長さ六里半、

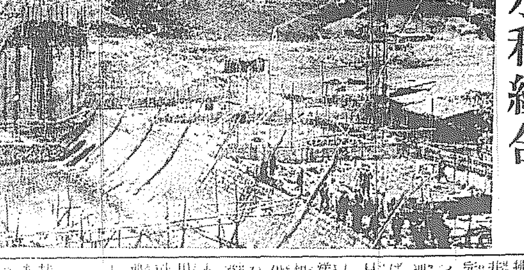

集水面積四十九方里、最大貯水量二十一億六千五百二十八萬立方尺といふを以ても如何に規模の雄大なるかを察知するに難くはあるまい工事組合設立以來大林、勝呂、荷福等の各組の大小幾十の請負業者の手によつて日夜竣工を急ぎつゝあるがその間佐原技術長專らこれが設計監督に當たり難關を拔ひつゝある者たるゝは組合工事の完成により潤さるゝ農家の福音である

金英熙氏

金堤郡內第一流と折紙附きの富豪金英熙氏。月村面望井里に居宅を有し悠々として閑日月を樂んで居る氏は念息鎬均氏に家事をゆだね近來裡里日の出町に居を移し傍ら京城方面にも往來し都會生活にしたしみて耳目を新たにしつゝある氏は年收更に二千石と稱せられ漢法醫學の造詣深く現に裡里に一大藥舖を開き活躍しつゝある。

李慶淵氏

萬頃邑內より里程僅かにして夢山里なる部落がある。郡內屈指の富豪李慶淵氏は此地に居を構へ三十餘萬圓の不動產は殆ど之を小作人に宛て氏は群山府彼財洞の別邸と本宅を往來しつゝ余生を樂んで居る白髮童顏の氏はよく小作人を愛撫し既にして氏の一言は面內に重きを爲す慈善に公共に如何なる事業に對しても氏の名の逸せられたる事なく內鮮老幼の別なく交誼を厚ふするは儒學によりて築き上げられた氏の偉大なる人格であり幾百の小作人が氏を慈父の如くにしたひ來るも又宜なるかなである

溝手農場

事業更新擴張と共に邑內より金堤驛前に事務所を新築し移轉したのが溝手農場である其の投資額六萬圓畓百六十町歩田十五町歩小作人約三百五十名を抱擁して居る主任は中務源氏岡山縣の產新進氣鋭の氏に依つて同農場漸々發展なる發展を遂げつゝある同圏に堪えない

桝富農場

月村面鳳里を中心に金堤郡內に五百二十町歩の畓八十六町歩の田六百人の小作人を擁護して居るのが桝富農場で場主は桝富安左衛門氏山口縣の產である投資金八萬圓年収總額六萬二千餘圓最近居を高敞より月村面に移し專念農事の改善に精進すると。

荷福組

東津水利組合工事中一異彩を放つ荷福組請負にかゝる第四工區金堤幹線路里取入口、井邑幹線工事は共に平野部の難工事としてかつ全工事中の中樞神經にも等しく各請負業者は一に該入札に最も全力を傾注したものであつたが四十五萬五千圓を以て荷福組の手に歸するや從來土木工事に勁い腕を持つ手をドさゝりし同組の重とていよく羨望と興味を以て同業者間の注目の的となつたものである。

した程であつたが荷福仁助氏は組の名において處女工事をして遂に同工事に着手するや各種の障害續出しその成功を危ぶむものすら生じた程であつたが荷福仁助氏は組の名においてかつ處女工事をして頑張せしむるを避け多大の犧牲を挑つて難關を突破し本年五月二日井邑幹線を同八日金堤幹線を美事完成し無事通水式を擧行するに至つたは流石である。一度歩を彼の地に入れしたしく現場を觀察すれば當時の苦心努力の跡歴然として見る人をして讚嘆の聲を惜まらしむるものがあるながんづく、金堤幹線は延長四百七十尺にして東洋一の稱を冠せられ後進者のため最も範となるべきもので目下同組は附帶工事たる交渉の掘鑿中である加藤彦氏は推薦者として同工事の監督の任にあたり氏は昨年九月同組工事の統轄中に、長年間の經營に當たつた功勞者として此の後を顧慮しなんなく局面を展開したる斯界の古強者で技術の手腕は知るに難くはない氏は明治二十九年より河川組の手に屬し渡鮮し鐵道工事に從事し大正八年鐵道局管轄內にて鐵道工事を請負ひ幾多の業績を殘して十二年再渡し勝呂組の手に屬し今日に至つたもので京城府金町に本宅を有し當年四十四歳の分別盛りである

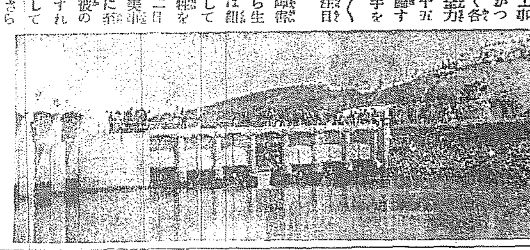

金秉斗氏

扶梁面を代表する人に金秉斗氏がある氏は當年四十九才撤頭撤尾生粋の人で幾度か浮沈の境を彷徨しつゝよく難關を踏破し約二百斗落の畓の耕作を爲す外自宅及井邑郡新泰仁驛前に籾摺工場を有し一年にも又恵まれた人である。

房設として運輸線排水路工事の完成を急ぎつゝある氏は斯うした事業の中に朝鮮勞働協會の土工組合本部の幹事を勤め土工三百名勞働協會員二千名を誘液指導しつゝ下層階級の爲め萬丈の氣を吐いて居る。溫井里の外京城府古市町四十三番地に本宅を有し八歳と四歳の愛兒の嚴父として家庭的

伊藤三之助氏

勝呂組系統で加藤藤吉氏の腹の腕となつて働く人に伊藤三之助氏がある。氏は仙臺の人四十五歳にしては餘りに若やいで見えるギヤチよい彼の東北辯がかへつて此の人に異彩を放つて人目を引いて居る當時を物語る三角形の優勝旗が特定を射止めた猛者で氏の客室には湖南弓術大會には天晴れ優勝の榮を帶び內地語は解せざるも漢文の造詣深く趣味として弓を能くし事務所に於て東亞日報支局主催の裡里に於て東亞日報支局主催の約二萬叺を取扱つて居る。氏は又米穀の改良金肥の栽培獎勵に力を致し地方に裨益する所が多い現に郡の學校評議員面協議員の名譽職を帶び

らしい歪みを加へる明治四十五年江原道元永線を擔出しに淸會線の二工區五工區の工事を完成し淸津府鐵工後京城に移居し龍山鐵路兵庫野砲廠、京城府廳舍漢川の二工事を終へて北に入り城津鐵道、金剛山高城水利組合工事後は溫井里に居宅を移し金剛山電鐵内組合事務所を設けて四時の探勝客に便ならしめたるは氏の爲め特筆大書と價するものであらう其後鐵原の中央水利組合工事を終へて大正十五年四月東津水利組合工事に干係し荷福組の井邑幹線六工區富田組幹線工事より勝呂組に轉じ五工區新用里の潛管工事に頭腦の明折と腕の冴えとを見せ目下加藤氏の女

阿部市農場

金堤邑內の入口に何人も目につく堂々たる洋館の一構へ之こそ全北實業者間に重きを爲す阿部市農場である近江商人の流れを汲む阿部市太郎氏は夙に牛島の農事經營に着目し資金六十萬圓を投じて土地買收を爲し現に七百五十町歩の畓田山林を合して百五十町歩一千三百人の小作人の擁護し年收四千五百石現金換算八萬圓の收入を擧げつゝある主任川崎留次郎氏は同農場創立以來の功勞者で社運益々隆々たるは偏に氏の手腕に據る處である。氏は今や思慮も分別も圓熟の最高潮期の四十五才、金堤振興の向上發展に盛々怪腕を振ひつゝある。氏も又滋賀縣の人神崎郡能登村の産で阿部氏とは其郷里を等しくして居るのである同農場の特質として蠶種を小作人に配給して斯業を獎勵し且つ大正十二年度よりは耕牛四十頭を購入し年賦償還を以て小作人に貸與し十四年貯畜に依り完納したるを以て十五年度更に一人當り七圓乃至二十圓迄の拂戾を爲すに至つた事は一異彩である。更に引續き一人當り五圓宛の貯金を爲さしめ農事改善に資せしめ又小作人に對しても又意を注ぎ現栽培面積十五町歩に好成績を收めつゝあり益々之が擴張を企劃し更に本春より陸稻を掘付け精米栄をも開始し金堤、扶安の兩郡に約百町歩の耕地整理が施行中であるから完成の曉は地方に寄与する處少なからざるものがある。

はあるまい。實に多事多端の中に惠まれつゝある同農場に祝福の意を表したい。

姜鎭容氏

白山面の一角に壯豪なる邸宅を有して農事經營にいそしみつゝある富豪姜鎭容氏、倨々として人懷なき相貌は既に其の人の人格を忍ばするに充分である。溫厚にして寬容なる氏は內に在りては數人の愛兒の親として慈愛を垂れ出でては里民畏敬の的となり公共の志厚く現に面協議員として令名嘖々たるものがある。動不動產合して資產五萬圓等、家庭又圓滿である。

石川縣農業株式會社

金堤驛前通に巨觀を添ゆる大建築物石川農場事務所石川縣農業株式會社である同社の創立は明治四十一年に始まり北尾榮太郎氏より現支配人元谷愛次郎氏に至る迄着々社

加藤藤吉氏

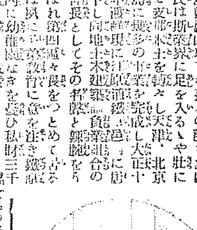

廣島縣豐田郡山城下に孤々の聲をあげた氏は斯業界に足を入るゝや壯にして支那に雄図を抱き天津、北京、靑島に幾多の事業を完成し大正十三年渡鮮し現に井邑面沃溝郡に居を卜し同地土木建築請負組合の組合長としてその名聲と手腕とはたれ第四區々長をつとめて古老氏は夙に幼稚園教育に意を注ぎ鐵原面內に幼稚園なきを憂ひ私財三千余圓を投じて新築しすでにその許可を得たれば近く開園の運びに至つて居る。氏が渡鮮後大小幾十の工事に從事し中其の代表的のものとなるのは海州、仁川京城の鐵路工事、東津水利組合工事中の第四工區鐵道線路工事の現場主任として勝呂組のため盡力し完成し同組合をして面目を施さしめたもので現に引續き同地方の工事に從事せしめ東津水利組合をしていまゝならしむる所あり氏は正に四十六歳の男盛り一女の愛兒を鐵原の小學校に通學せしめつゝ家庭を營んで居る

温琯河氏

金溝面山東里に於ける第一人者として溫琯河氏は溫厚篤實な家風を揃いて面內に光り幼時より漢文にしたしみ博識の譽高く大正九年普通學校學務委員に學けられ且つ內地人との交遊厚く民衆崇拜の的たる君子肌の人氏自慢の客室は既に八九合完成し小作人に對しては尤も溫情を旨とし嘗て非難の聲を聞かず氏の動不動產合して二十萬圓と評價せられ趣味としての狩獵は既に堂に入つたもので珍客には何時も壁に掛れる老狐の標本を示して狩獵談に花を咲かせるのである

金榮九氏

白濟時代の建立に係る金山寺、嘗ては後白濟王甄萱が其子神劍の爲めに閉闘せられ高麗王朝の建設に逆衝の期運を早からしめたる中古史上著名の地變遷幾多金堤郡水流面と改稱し今日に及んで居る。此地の代表的富豪として金榮九氏がある十數萬圓の資產を保持し農事經營に餘念がない家計は令息にまかせ氏は家長としての監督のみを爲し老後を送つて居る、金山寺の古刹に探遊を試みる者附近一帶のたる米穀の聲價を耳にし更に氏の實田より収穫さるゝ金堤郡內有數の名を連想するであらう。

伊藤榮太郎氏

東津水利組合工事請負業者中金羅北道に籍を有する唯一人者として伊藤榮太郎氏がある。氏の受持區域としては第八號支線工事、及支

渠其他の建築で總工費約十八萬圓である。氏は岩手縣和賀郡立花村の產本年四十三歳の腕盛り氏は嘗て年時代より現職業に志し郷里及北海道を經て大正三年渡鮮し管原組に身を置きて大邱停車場を竣工せしめ引續き慶北、全北の兩道の幾多の事業を完成し彼の舒川水利組合西部貯水池堰堤及給水塔築造工事群山中學校特別教室等は何れも氏の手を經て竣工したるもので知らせたる新裝の洋館こそ合資會社伊藤組即ち氏の邸宅で群山商業會議所議員として令名を謳はれて居る。

姜東曦氏

望德面の代表者として盡し氏を擧ぐる事に何人も異存はあるまい。明治四十二年既に全州公立普通學校特別補習科を卒業し同年七月郡主事判任官吏等に任せられ茂長郡（現高敞郡に併合）に在勤したのを振出しに同郡郵遞所長囑託より四十四年九月全南珍山郡に榮轉し翌五年一月官職を辭し更に大正二年萬頃郡に在勤翌三年金堤郡に轉じて六級俸となり九年四月之を辭

增岡精一氏

岸和田市士族として生れた氏は當年四十七歳の分別盛り伊藤三之助氏と共に加藤組を助けて東津水利の潛管難工事を仕上げた功勞者で氏の斯界に於ける經歷は頗る多趣で明治卅八年鐵道官房附として渡鮮した、滿鐵複線工事より大運河江の敷地工事民制部宅地造道路、市街瓦斯管布設、第一工區安奉線改修、鶏冠山隧道の諸工事を初め大正二年荒井組に入り滿鐵ダイエーズ橋梁工事を終へ翌三年大倉組のパイテッ工事、南攻鐵山イントランス掘付工事を完成し更に管原工務所の運山間保線水道工事を終へて鳴米を押し四平街郵家屯間の第一區工事、鞍山製鋼所地鑿工事を完了して再渡鮮し大正九年より加藤組の手に屬し無線電信工事を初め幾多同組請負工事に非凡の技倆を謳はれ今日に至つたものである。」

井上農事合名會社

白鷗面萬頃江を隔て盆山郡大場村里に對峙せる麻山里に覇を唱ふる井上農場今般組織を新たにし井上農事合名會社と改稱し社長井上工一氏は殿崎正に八十一歳嘉永元年生れといふに腰一つ曲らず視力も確に眼鏡を用ひず新聞記事が讀めるにいへばこの元氣の程も推知出來るであらう。氏は山口縣波野町の産明治卅八年多十二月渡鮮農事經營に着手終始一貫よく荒蕪地を美田と化し今日の成功を見たる人努力の人としての典型といふも過言であるまい、當は老て益々盛んに氏は耕作に或る時は自ら鍬を手にするなど産米の改良にその他百般の農事施設に常に里民に範をたれ餘暇に余念ない。氏は又公共心に厚く里民又は旅行者が必ず大場村郵便局に下車し萬頃の渡しをこえて往來するを見て渡船の費用を負擔し一般民の利便を計つて居る氏は所有畓百卅町歩と二百五十人の小作人を相手に嘻々として地方開發の爲め微力ながら全力を擧げてうまない。老翁幸に達壯なれ。

東津農業株式會社

阿部市農場と唇齒輔車の關係にあるのが大正十五年度より着手せられた東津農業株式會社である嘗ては濟明大島の御宇兵船幾百艘、鰯を並へて入れし百濟の再興を圖つた我國の援軍も唐羅聯合軍の爲め破れ遂に滅亡の悲運を留きたる青史に名高き白江（東津江）今の千や東津江の名に於て下流江口の千潟地二千町歩を開拓せんとして生れ出でたる東津農業會社、社長は阿部市氏の令弟房次郎氏、本邦三大紡績の一たる東洋紡績會社の社長として既に令名ある人、支配人福井富胆氏は藩末を飾りし白虎隊に名を成せし會津藩に人となり又參謀本部より郁陶西大使館附となり陸軍大佐の榮職に在りし人。退役二千町歩干潟地が氏の手に依りて美田と化する日も遲き將來ではあるまい。

中柴農場

背峨面新倉里に塚として輝く中柴農場投資額四十三萬圓畓五百町歩田、垈を合して一五二町歩餘一年間の收入小作米賣却換算金八萬四千圓で此の農場を中心に廻る小作人が一千五百人に達して居る支配人中野宗三郎氏は山口縣の人令息宗一君又父君を助けて常に地主對小作人間の融合と且つ貯蓄心の涵養に努め過去二ケ年間に於て既に四萬圓を蓄財し得たが之で十萬圓に達したる曉は小作人は何れも自立して無利息の金肥が購入出來る譯であると其他 共進會 品評會等に際しては 進んで 小作人を引率して臨み毎月必ず農事講演會を開催する外指導啓發に日も又短きの感がある。又氏に對して見逃す可からさる美談は昨年小作料徴收後案外收穫の尠少なりしを知り現金一萬圓を小作人に分配返還したので何れも氏の此の擧に感泣したと云ふ。種籾に付ては殖種苗場其他より購入し原種畓及採種畓を設置し翌年委託採種畓を各部落に設け小作人間の同種交換とし金肥は命組利息とせり其面積に比して小作人の數の如何に多きかを以てしても氏を慈父の如くにしたひ集ふ事を雄辯に物語るものであらう。

し爾來自宅に在りて農事の經營を爲す氏か今日干係せる事業は頗る多く金堤郡畓通同業組合副長萬頃金融組合監事、萬頃公立普通學校學務委員、郡農會通常議員、面協議會員、金堤農事組合評議員、東津水利組合理事等々で大正九年には全北道評議員たりし事も全堤郡內鮮人間の大立物として自他共に許したる人物である。氏は正に四十二歳の男盛りオール金堤の爲め益々氏の健在を祈つて已まない。

材木商　黑田健太郎　電話五一番

金堤邑內　上村醫院　院長　上村敬太郎　電話四〇番

金堤郡白鶴面柳江里　島本市平

御料理仕出し　水月樓　樓主　清水ふみ　電話四三番

御料理　會席仕立し　湖南線金堤　花の家　丸長　電話六八番　電話一三五番

道評議員　萬頃邑內　郭鐸

白鶴面長　白鶴面柳江里　金演植

湖南線芙蓉驛前　芙蓉學校組合管理者　佐藤好助

湖南線金堤驛前　新豐旅館　館主　山田昇　電話五八番

金堤木曜會

金堤邑內　碧城醫院　院長　姜泰浩　電話四七番

金堤驛前通　新豐醫院　院長　鄭公善　電話一三一番

金堤米穀商組合

湖南醫院　中村喜藏

湖南醫院　大隅和三郎

金堤郡金溝邑內　金溝興業組合

湖南醫院　大山登

金堤邑內　徐俊煥

金堤驛前通　春田庄藏　電話六一番

新しい出版物

伊藤公全集(第三卷) 小松綠編

伊藤公の眞價、明治維新の元勳たる伊藤公の事蹟を正しく審かにせんとすれば、實に晩年の行動方面より集錄して闡明する方面の多技なりしだけに、なほかくれたる逸話の多くをも合せてゐるだけに編纂中の最も大事とすべきであるが、編纂者の責任よろしきを得て遂にそれを完成せしめた勞を多とする本卷は正價二百三十餘頁價三四十餘頁附錄百五十餘頁の頁數其の他ほか大久保利通公の書翰その他の資料をおさめてある。伊藤公薨去二十周年紀念出版、每半ヶ年からさる大册(非賣品、東京麻布區櫻田町三八伊藤公全集刊行會發行)

國語學習建設の實際 市川源三著

國語の實際、自己が周知の文章及文字を知らしめ正確な思想を表彰する能を養ひ從て知識を啓發する國語の學習上どんな注意を要するであらうか、すなはち國語學習の建設の實際について述ることを目的とした本書は、國語學習と研究者にとつても嬉しいもの、普通學校に教鞭をとるものも參考たるばかりでなく研究者の必讀書たる價を失はない(二圓三十錢、京城本町一丁目大阪屋號書店發行)

◇婦人と家庭制度(山川菊榮女史)原著者はコロンタイ夫人である、家庭制度の變遷、婦人勞働と家庭、主婦の生産的勞働その他を收めてある(二十錢東京牛込區神樂町二丁目叢文閣發行)

◇我等(七月)我等の百號と時代の流れ、政治的統制の成立條件、マルクス資本論初版百年、官僚史論と平民史論その他を收む(五十錢東京神田錦町河合西紅梅町其社)

◇吾等のパンフレット(第一輯)發輯も記事も會員も立派に整つた舞踊雜誌である。執筆者として岡本一平、谷崎潤一郎、永田龍雄、岩田豐雄、秋田雨雀、小林宗作、水守龜之助各氏その他がある(三十錢東京府下武藏野吉祥寺研究所)

◇東方詩人(創刊號)詩と短歌の雜誌……二十錢東京市外長崎町並木其協會

◇假人(七月)短歌雜誌……五十錢京城蓬萊町四ノ十一其社

◇洛月(七月)大町桂月門下の寄稿雜誌、田中貢太郎氏編輯……十七錢東京小石川區〇茗荷谷町其社 ◇歌集たがれ(第六輯)小島清子編 ◇散(三の七)川柳雜誌……十錢平壤幸町二八阪川柳吟社

◇子供之友(八月)合評〇、野邊地天馬諸氏の童話に川上四郎、竹久夢二氏らの繪……四十錢東京雜司ヶ谷上り屋敷

◇婦人之友(八月)コドモノクニ(八月)……評論で面白い文章と畵を蒐錄…五十錢東京京橋區其社

◇列強主力軍艦一覽圖(昭和久治郎編)二十錢東京麻布我善坊町海軍協會 ◇佛教(七月)廿三錢京城長谷川町其社 ◇學苑(七月)五十錢東京府下井荻町一井草其社 ◇鮮滿中外時論(七月)六十錢京城若草町朝鮮及朝鮮人社 ◇內外(七月)四十錢東京麹町區內幸町一丁目內外事情社 ◇朝鮮(七月)三十錢朝鮮總督府發行京城蓬萊町朝鮮印刷會社 ◇朝鮮貿易月報(昭和二年四月)非賣品朝鮮總督府 ◇京城彙報(六月)京城本町二丁目其社 ◇國際時報(六月)二十錢東京麹町區集町松盛堂書店 ◇世界と我等(七月)十錢東京芝公園六號地國際聯盟協會 ◇禁酒の日本(七月)十五錢東京神田區表猿樂町日本國民禁酒同盟 ◇淨明(七月)十錢京城本町三丁目開教院 ◇少女新聞(七月)八錢橫濱市不老町其社

世の迷信を戒む

稲荷神にされた狐の告白

白狐生

昔から俺は人間共をだましたり魅したりするものと做ぜられて大變嫌はれてゐるが甚だ以て迷惑至極なことだ。何も俺は一度も人間をだました覺えはなく彼等人間同士がだまし合つたり、人間が自分自身にだまされて驚きながら

その責任を俺等に轉嫁

せしめてゐるのだ。然しながら一面人間共がこの樣に誤信し神秘的な動物とされてゐるからこそ今日まで稲荷神の御使とされはては稲荷神とまでまつり上げられたものであるが、かくては遂に其の原因は余邀にあるにせよ僞の俺等が人間をだますことになるしかつ又神聖なる神樣の御名をけがすことになるので一切こゝに告白して人間共の反省を促し與に偉大なる神樣の御稜威を仰がしめんとするのである。そもそも俺等が人間に近づく樣になつた原因は何であるかといふと俺等の滑稽味たつぷりな容貌と興味ゆたかな習性とであらうと思ふ。」

妙に口吻が尖つてゐて

しかも鋭い眼のある目元や口元、それに尻尾の先が變な具合に長くふくれてゐること又決して突然ではないがその習たるややふにいはれない味のあることゝで古くから人間共の時になり敵になつてゐる時に思ふのである。俺の名の『狐』も鳴聲から名づけたものゝ樣だ。そこで稲荷神と俺等の關係であるが元來この神樣の御鎮座地であつた伊奈利山には俺等の先祖が非常に大勢棲んでゐて多くは人間の目につき易い白色のものであつた。今の稲荷の名稱は伊奈利山から出てきたともいひ又

稲荊が稲荷となり狐を

稲に關つたともいひ、又イナニ(稲荷)がイナリ(稲荷)となつたとも、稲を負へる化人からとも、又稲生から來たとも種々なことをいふがこれは皆この神樣の御神徳の一である稲に因んだ名であるのである。それでは稲荷の神樣はどなたを御祀りしてゐるかといふに奈良朝の初め和銅四年かに秦伊侶具といふ人が倉稲魂命をこの山上にお祀りしたのが初まりであるといはれ現在の官幣大社稲荷神社はこの神樣の外に猿田彦命、大宮女命の三座が祀られてあるさうだ。」この倉稲魂神樣は非常に多くの御名を持つてゐられる。即ち豐宇賀能賣神、大宮賣比賣神、保食神、御饌津神、登由宇氣神、豐宇迦之食津神等皆同名同神で

五穀を初め一切の食物

を司掌された尊い神樣で豐宇氣毘賣神としては伊勢の外宮に鎮坐ましまし宮の御饌都神樣とし鎮座ましますので稲荷の神の倉稲魂神とは同じ神樣であることは勿論である。この通り多くの御名を持つてをられる中で御食津神を誰が聞いたか知らないが三狐の神と俺の名の字を當て入れて書いたのがそもそもの誤りで稲荷神の御座所にも又名を三狐の神としるされてゐるのである。一體俺等を信仰したものは日本人ばかりではないと見えて印度、支那等東洋においての通有性であつたやうだ。平安朝の初めに弘法大師が神佛習合の説をなして印度の此枳尼天とか稱する經典等を輸入し

密教として俺等を山車

に使つて盛んに神佛習合を計つたものだといふことであるから稲荷と俺等とは大なる關係があると見られ後この稲荷神社の附近において專女と稱する老女が三狐神に奉仕し、伊奈利山に棲んでゐた俺等の先祖の名を語つて怪しげな加持祈禱を行つたものでそれから以後德川時代になつて益々盛んになり遂に稲荷神と俺等とは全く混同されてしまつたのである。今もなほ人間社會にこの思想が深く食ひついてゐると見えて俺の事を御稲荷の御遣オトカと稱してゐる地方さへある位でおれ等の事をいへばすぐ赤い鳥居を連想して稲荷の神樣を連想するやうだが甚だ勿體ないことだ。お俺等は

伊奈利山時代から今日

まで勿論多くの神樣の御恩を受けて來たに違ひないが殊にこの稲荷神樣には愛護されて大恩を被つてゐることゝ信じてゐるのでこの俺等によつて幸ひ人間等が多少でもこの誤信を解いてくれたなら俺は大いに滿足するのである。

最近映畫監督法を讀む (下)

立花高四郎

◇……次に第十二章『著名監督の半生とその少言』は頗る結構なもので、全世界の名監督を一人殘らず集めてある所がよい。ミル氏の比でない。しかし慾を言はせるならば、夫々の監督に就て、文人の特色をもつと突き込んで說明して貰ひ度かつた。ライフの紹介よりもこの方が有意義でなかつたかと思ふ

◇……作尾に、日本の四大監督として、牧野、牛原、林田、野村の四君を擧げて、ある程度のシンラツさを以て論評して居る。世間でマキノを日本のグリフイスと云ふのに對して、インスに比較して。そして明日の日本の映畫を生む人として居る。牛原君を藝術的天分に惠まれた人であり手腕よりも眞心の人であるとして居る。村田君を最も優れた藝術的天分を持つ人であると云つて居る。野村君を今日映畫の大家と許して居る

◇……一から十迄、藤本君の論評に贊成されないと云ふよりも極端にコンマーシヤリズムに支配されて居る日本映畫界に於て監督の批評は時期尙早でないかと云ふ氣もする。著者自身の申譯けもあつたが、モツと多數の監督に就て何とか云つて貰ひ度かつた。

◇……と折角に、私の希望ばかり並べて來ると、藤本君新著の內容が如何にも不足だらけの樣に見えるが、理論的に固くならず、されぱと云つて興味本位の陥落もせず、その中間を行つて撮影監督の正體をハツキリと知らせてやらうとした苦心は禮讚に値する。全く內外共に監督關係文献の尠い折柄、藤本君の本書は珍重するに足る。私もいつかは書きたいと思つて居たが、研究心に燃え立つ青年血氣の士にはかなはない。益々精進されむことを望む。(二、六、二四)

記者曰く 最新映畫監督法(藤本照谷著)は定價三、五〇東京京橋區南八丁堀一丁目十一巖南社の發行である。

學藝界

◇川柳三昧課題『雜詠』『稲光』『水』各題句數自由、別紙にて用紙半紙型。締切七月廿八日、外に川柳の研究記事、雜文を募る。屆所は京城櫻井町二の三二、川柳三昧編輯所

◇俳句と川柳募集 俳句タイムスおよび川柳雜帳の創刊記念としてつのる。規則書は京城並木町一八二文藝社あて申込のこと。

◇京城川柳の夜七月二十三日午後七時より南大門外町內集會所で開く、宿題は扇子三句吐、締切は七月二十二日、會費金三十錢、投句は京城府本町三丁目同天堂支店方河原崎へ

◇內野健兒氏(詩人)郁子氏同伴夏やすみ中東京方面へ旅行、

◇山田松府糠氏(同)十六日入城同夜直に金剛山へ

◇西村公鳳氏(同)咸南北靑へ二十一日函館城の豫定

◇佐藤樸雪氏(俳人)春川より釜山へ、一兩日中赴任の豫定。

海州四觀句會(幾邑報)

打水の草に滴る夕かな　風來
鰻を遣ふ山鶴や松の宿　一雨
鱸のあし廚の物を捨てに鳧　靈木
水打つや返りしぶきの顔の襟　南水
睡蓮の根に來し鱗の太さ哉　碧城
水打つや門ぬち深き一構へ　首陽
打水の庭に星座を仰ぎけり　淡水
石菖に鰻の居りたる大事哉　牛山
枝の端へ鱗來りては鬪へる　鱧三
犬ころや鰻の道べに臥れて　星光

みどり會(金堤、前蝶報)

廢園の燈撫子の侵しくも　石楠子
窓入る兒の胸の敢さよ天瓜粉　霞邨
母の手も寢顔も兒や天瓜粉　千朗
撫子の雨となりたる河原哉　緑人
撫子の刈込められし袪かな　鳴芳
撫子に風ほのと渡り龜　三倍子
逃る兒の頭に打てり天瓜粉　翠丘
天瓜粉濁黒き手の落ゑかな　前蝶

鴨水吟社(義州、愛水報)

閑古鳥姿を見せて鳴き去れり　黒谷
搦畔やラムネも賣り麥藁店　麗鎖
銀盆にラムネ並びて水の中　東外
立呑みの冷しラムネや登山口　洗石
久方の六日月夜の凉みかな　海東
夏木立喇叭の稽古響くは　百一
蜘蛛の圍に朝霧晴るゝ雨哉　女山
對岸の夕立遙く迫りけり　紫丘
夕凉み橋の下なるボート哉　花城
雲の峰鳳仙花の實はじけ飛ぶ　森雲
四阿の卓に在りたるラムネ哉　濁水
アリナレを下り飾りし日傘哉　愛水

虎杖句會(京城 靜山居)

風鈴に月夜の雲の一流れ　日想子
瓜の蔓引けば蝉の蛟鳴き出たり　稻堂
露の玉きらめく朝の苺かな　星灯
苺とると日盛り庭に下りに鳥　[illegible]
廻廊の風鈴さやに鳴り次げる　左人
手作りの苺見まはるあした哉　今女
湯浴み後に風鈴の音頻なり　靜山

石楠句會(公鳳居)

病葉に過しく鱗の遁び出でし　やすし
螢火に雨氣つれなる夜のにほひ　白龍
月の病葉犬にのせ見られたり　英哉
草にふれゆく子のねむりの螢　柯子
わくらばの土にふる夜雨　亘明
螢の光ちらちらちらと草の風　公鳳

新嘉石楠句會(白鷺城報)

合歡の花眠りし蔭の店たゝむ　香仙
花合歡に風あり無しの宵明星　霞汀
鳰はなれし水やゝあらず夜の色　白鷺城
早り合歡咲けり葉蔭の袋蜘蛛　一山
合歡の花虫はみ落し青き風　白水
合歡咲くや石ころ道の山の蝶　兜城

聯珠實戰譜(五回の二)

先手番八谷方　沖本、野口、大川
後手番英方　大坪、石川、福田

●十七	●九	●一	五級	沖本
〇十八	〇十	〇二	三級	大坪
●十九	●十一	●三	二段格	野口
〇廿	〇十二	〇四	初段	石川
●廿一	●十三	●五	一級	大川
〇廿二	〇十四	〇六	一級	福田
●廿三	●十五	●七	三段	八谷
〇廿四	〇十六	〇八	宗家	英

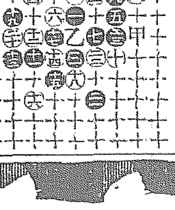

評英珠樂 〇十八適當●十九止を得ず〇廿は兎も角も●廿一へ引きて後〇廿へ防ぐべし●廿一は他に打つ手はない〇廿二は『甲』に打つ手もあるが譜の方が堅い●廿三は何れに打つも混戰は免がれぬ〇廿四は『乙』へ引くと黑に『丙』と止められて不利である故に譜の如く打つ方得策である

漢城綠蔭記 (三)

川田順

稲荷が稲荷

懷舊談……◇

總督總監夫人からお呼ばれして六月二十二日午前十時半に官邸へ推參する事になつた。一人ではきまりが惡いと躊躇してゐたところ照仙女史も一緒にお呼ばれする事になつたのでいささか安心した。過去を呪咀した余は怨敵の報復に會つて、今日は少年時代の追懷談をしなければならないのである。總監夫人は牛込の愛日小學校で余と同窓であつた。懷い話、三十余年前の懷い話。大阪を出發する間際に、夫人の令兄から、『君、朝鮮へ行つたら、妹を訪ねてやつてくれ給へ。』といはれたのをしほにして、今日訪問したのである。」

誂舊面のやうな挨拶を交換する。照仙女史はけげんな顔をして見てゐる。總監夫人をして來た人間が旋舊面のやうな挨拶をしたのだから不思議に思ふのは御尤な次第だ。何しろ卅余年前の同窓生なので、余にはどうしても思ひ出せないのであつた。舊面としか思はれないのであつた。

それでもさすがに總監夫人の牛込の記憶は朧なものであつた余のそれも又必ずしも努つてはゐなかつたらしい。校長や受持教員達の噂、唱歌の先生が極めて後姿のよい婦人であつた事、校庭の東の隅に井戸があつてそのかたはらにザクロがあかい花をつけてゐた事、中町から南町へかけて門並の家々の巍巍、その家々の坊ちゃんやお嬢さん方の身の上、お互ひのおもひ出は符節を合する如くであつた。今日の懷舊談のさまざまな斷片は、たとへば月夜の池に浮沈する水禽の影の如く、かすかに遠いけれども輪廓は極めて明かであつた。

一切シヤベりをつゞけてゐるうちに、とうとう午餐の時刻になつてしまつた。無遠慮な御馳走を遠慮せずに頂戴した。とりわけ、鮎の鹽燒の運ばれた時には、往古の砂塵を浴びて來てこのかた初めて涼しい部屋に向つた心持がした。」

歸途、照仙女史がふとこんなことをいつた。」

『川田さん、昔の江戸の女は涼ひ髪をしんわらで束ねてゐましたね』

不用意に放たれたこの一言は、今朝から頭と頭に小の隙の追懷に沈んでゐる予を、さらに深い深い淵の底へ突きおとした。予は母の事を思ひ出したのである。四十歳にもならないで寂しく死んだ薄命な母は、江戸藩邸前の或る醫家のむすめであつた。

過去を呪詛した予は、まんまとその報復に會つた。予は死んだ母の面影を眼眸に描きながら、日ざかりの街をうな垂れてあるいた

再發し易き季節です。

急(慢)性泌尿器疾患

本邦唯一、處方明記の〇ミツワ家庭藥第一方の內
理學博士 藥學士 小平亀氏監督製劑

〇ミツワ・プレトロピン　カプセル入一函 定價一圓八十錢

適應症
急(慢)性痲疾、排膿、放尿時疼痛、尿淋瀝
尿意頻數、尿混濁、膀胱炎、腎盂炎。

本邦唯一、處方明記の〇ミツワ家庭藥第二方の內
理學博士 藥學士 小平亀氏監督製劑

右は內用藥にして、之と併用すべき外用藥は、同じく

〇ミツワ・リンセニン　尿道注射器附一個 定價八十錢

適應症
痲毒に因る尿道炎、排膿、放尿時疼痛
尿淋瀝、尿意頻數。

(小山田醫學士著 家庭治療法、特價七十錢、郵券代用不苛、にて郵送す)

全國著名の藥舖にあり、最寄に無き時は本舖より直接郵送す

〇ミツワ石鹼本舖(東京下谷區二長町營業所 振替口座東京七一〇番) 丸見屋商店

(證記に書明說各は法用 、能效 、方處)

▲難病者に謹告▼

古來より蝮が强壯劑として用ひ來た如く何々黑燒は何病の妙藥と實に黑燒類の難病に不思議なる效能のあることは一般世人のよく知らるゝ所現今洋藥の盛なる今日猶々黑燒類需要者の多き所以は何を證明するだらう?他に效なく御困りの方は是非一度其偉大なる效能の概略を列記しましたから御心當りの方へ黑燒の試驗を乞ふ

◎肺ろくまく特效　蝮蛇黑燒 七日分貳圓五拾錢
◎梅毒淋病特效　實大蛇黑燒 七日分貳圓
◎胃腸心臟病特效　鹿馬黑燒 七日分貳圓五拾錢
◎神經痛リウマチス强壯劑　鰻鱺黑燒 七日分貳圓五拾錢
◎婦人子宮血道特效　胎盤子黑燒 七日分三圓

其他黑燒あり
合資會社 白井黑燒研究所 釜山富平町一丁目
朝鮮代理店 天意堂藥舖 振替京城七七六四 電話一七六七
特約店募集

地濱文化を參考として新案せる珍菓
平壤土產
樂浪萬
樂浪落煎
樂浪餅
謹製
下江黃金堂 平壤(電話三〇三番)

痔疾專門
明治町二丁目通り公設市場下
入院隨意 京城肛門病院
電話 本局 病院二一〇三 自宅三七一二

耳鼻咽喉科專門
坂井醫院
入院御隨意
診察時間 午前九時ヨリ午後三時 日曜祭日正午迄
醫學博士 坂井清
電話 本局 病院一六四六 自宅二七九二
京城府南大門通 日本生命ビルヂング

頭痛にノーシン

特許 ゴム引 高級防水衣
大阪府立工業試驗所 試驗 證明書

防水、耐久 布地等は絕對に御滿足を保證す
ゴム引密著せず 布地は各種多數 七圓五十錢より 特約
見本 定價表 御申込次第送呈
京都市上京區北上賀茂 星川防水布製造所 振替大阪二七八九 電話上一五二五

のみのコバタ
歯磨スモカ

ダルマは九年目で一ぷくされた!スモカは三日目で威ぷくされる!
定價 十五錢 各藥店ニアリ

ベルツット石鹼
他品の追隨を許さぬ
株式會社獨特の製品

BGI洗濯石鹼
絹物毛織物の纖維に浸み込んだ汚れを生地を縮めず傷めず容易に落して仕上りをしなやかにする特殊作用の

小判型 棒型……あり

青空洗濯石鹼
白い麻、白い木綿物、そうした白い物を石鹼中の色素の作用で西洋洗濯式の純白さに仕上げる特殊な石鹼です
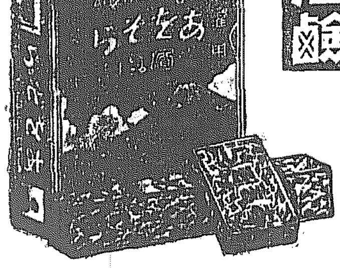
角型・棒型……あり
ベルツット石鹼株式會社 製造所 大阪市東淀川區中津南之町二丁目二番

金鶴香油
お化粧は
金鶴化粧品に限ります
お美しいお化粧栄えがも一層お美しくなります
株式會社 御村外商會

▲各地有名藥店 ▲高級特別 全乳
大正拾年創業 東亞牧場 (電話二二三番)

京城水標町二十一
入院隨意 酒井個人病院
電話一八〇三番
酒井一郎

再勝の意氣で 鐵道大毎を衝く
昨年の一敗に大毎は緊張した 興味ある今日の野球戰

内地遠征を前に控へて敵日なき猛鐵道に、一時おちたスランプから救はれいよ〳〵自信を甦らして、昨秋の打棒の強味を再び得た龍山鐵道軍は遠來の強敵大毎軍を迎ふに備していよ〳〵けふ十九日午後五時から京城運動場で約一年ぶりの試合せを行ふはずであるが、昨年一敗した大毎軍は心中鐵道の打棒を恐れ、渡邊投から、おさ〳〵怠りなく練習をこらしてゐる事とて、全くある限りの力をふるふ事とみられてをりこれに對する鐵道も昨今の自信をいやが上にも驅らせんと策動に、打撃に猛練習を重ねてゐるのでこの戰ひこそはめつたにみられぬ白熱した大試合を演じプレスノで鐵球に牛耳られた鐵道軍は逆境に對する研究は抜かりなく、渡邊、井川の兩投手に對しては充分太刀うちを出し得るだらうといはれ小野のコーナーワークと鐵道の鐵壁の守備が全く名人と名人の息づまる樣な大試合となる事と思はれ恐らく半島のボールファンの眼をして見逃せぬゲームたるを失はぬだらう

藤麿王殿下 鎮海御成り
途中鶴城址を御視察遊ばし

【三浪津特電】慶州蔚山方面の古蹟を御踏査あらせられた山階宮藤麿王殿下には十八日午前十時四十五分蔚山御發および蔚山まで御出迎へした山下慶南參與官等を從へさせられ釜山館御到着、同十一時列車で鎮海に向はせられたが山下參與官は語る
殿下には六時半佛國寺御出發になつたが途中蔚山で有名な鶴城址や釜山鎮古戰場跡に御立寄り遊ばされた

鎮海御視察
驅逐艦で釜山へ

【鎮海特電】山階宮藤麿王殿下には十八日午後三時鎮海御出發午後三時馬山驛御着、直に自動車にて鎮海に成らせられ要港部の官邸で御休憩三時半御出發驅逐艦に御搭乘遊ばされ御出迎への松崎參謀長の御案内で要塞司令部に成らせられ長谷川司令官、松村要港部司令官以下の歡迎裡に司令部で御休憩後各種展覽を御巡覽あらせられ司令官室を御訪問後御巡覽の後、午後四時驅逐艦にて一路釜山に向はせられた

嫁のほしい男 十圓詐取
されて泣面で警察へ

京畿道始興郡秀岩面場山里元義燮方に忍居中の自稱京城府内寶洞金麟俊は同里の李某と交際し自分には一人の妹があるが買ひ手はないかと話し込んだので李某は面識ある山里朴某に話したので朴は自分が買ひ受けたいと申し込み人を見るために金麟俊は李と柳と伴ひ十七日午後三時京城驛着列車にて歸京し内資洞に向ふ途中麟俊が本日は父の一年忌であるから牛肉を買つて祭りたいが金を一寸借してくれと頼んだので柳はこれに十圓を渡し三人にて寶洞で蕎麥を食べ未だ話してないから妹を見せる前に諒解を得て來るからと其場を立出たまゝ何時間待つても歸らないので始めて詐欺に罹つた事を知りかくと鍾路署に屆出でたので目下

墺洪國境にも 又暴動起る
各國軍隊を集中

【ナウエン十七日發】ブダペスト報道によればオーストリアハンガリー國境地方にも暴動起こりハンガリー軍隊は同地方に集中してゐる、然しハンガリー政府はこの集中は單に警戒であるといつてゐる、チェッコスロヴァキア、ユーゴスラビア兩國軍隊もオーストリア國境に集中し約一萬のイタリー軍隊もブレンネル山道に集中されてゐる

激烈を極めた ウインナの暴動
罷業は今猶繼續

【ウインナ十八日發聯合】ウインナにおける今回の暴動が如何に激烈を極めたかは死者七十名、負傷者百五十名の數で明かである、今回の死傷者の數は三年前のオーストリヤ全土にわたつて勃發した革命運動の死傷者を遙に凌駕してゐる、暴動は今や一先づ鎮靜に歸し國内も平穩であるが鐵道從業員、郵便事務員等はなほ引續き罷業中である、警察では首謀者二百五十名を逮捕した、かつ暴動の中心であつた裁判所、市廳、外務省その他官公衙は嚴重に警戒してゐる、社會黨領袖、勞働組合領袖は鐵道電信、電話の復舊につき政府と交渉中である」

土地調査の記念碑

朝鮮の土地調査事業を記念するため和田前總督府土地調査局長を會長とする朝鮮土地調査記念事業期成會が昨年三月末から南山公園東本願寺に建設中であつた記念碑が、愈〻この程出來上つたので、來る二十二日午前十時からその除幕式を行ふ（寫眞はその記念碑）

筏の流失 頻々たる鴨緑江
筏夫を乘せたまゝ押流され各所で大騒ぎ

【新義州特電】鴨緑江は大増水のため筏の流失おびたゞしく中には筏夫の乘つたまゝ流されるのもあり新義州府管内中の島の木材問屋組西元次郎は十七日筏を繫留中押流され大騒ぎをしたが十八日朝九時頃下流の三浦灘頭に無事漂着したとの報あり、その他内地人筏夫二名が何處からともなく流されて來たものあり、警察署、プロペラ船等救助に努めつゝあり、右二名の筏夫は十八日朝龍岩浦で助けられたが流失筏の損害は莫大なものである。

京義線開通
十九日午後七時から

京義線石下、新義州間は十八日午後四時、又古邑馬石下間は同午後七時それ〴〵復舊開通の見込で午後六時安東發第六列車から京城發は全通することになつたなほ沸川線は十九日に復舊の見込である

川崎從業員 現閣不信認
山本農相に決議文を突つく

【神戸電報】不安に暮るゝ川崎造船所職工一同は從業員大會を開催するとの設存りであるが更に勞働組合側に屬する一團は西下中の山本農相に現內閣の不信認と川崎從業員の價値反對とを意味する決議文を突きつけるとかその他各勞働團體の不穩氣分が高まつて來たので兵庫縣警察部では三ノ宮驛の警戒は勿論、山本農相の身邊を警戒してゐる

航空母艦 海底に据る
記錄破の出來事

【吳電報】航空母艦赤城は近く太平洋上で陛下の御親閲を仰ぐため吳海軍工廠船渠で艤裝中であつたが十七日午後四時半の大干潮時にあたり二萬六千九百噸の巨體がペタリ船底にすわり込んだので大騒ぎとなり應急策で漸く引下ろし幸に故障はなかつたがかゝる出來事は全く記錄にないといはれて居る

稲の裏作を 水原で研究
麥、綠肥、馬鈴薯等 成績が頗る良好

朝鮮、水田の裏作に麥を作りうるところは南鮮地方だけで中鮮地方は從來何れも出來ぬものとされてゐたが勸業模範場で研究した處によると秋十月上旬に稲の畦の中に不整地のまゝ麥をまくことになつて殆ど完全に麥が作られ收穫も約二石も得た後の出穗にも影響がない事が明となつたので試みに同場の小作人に栽培さして見たところ相當好成績を收めた今後は次第に普及する樣になるであらう、なほ同場では麥の外畜の裏作として綠肥の栽培も試驗して居るが今のところではヘアリーベッチが最も有望らしく紫雲英さへ必ず絶望でないさうである、又稗になつて飼料を得つける事も相當の收穫を舉げうる見込で田稲の後れるところなど利用されるものとして試驗を續けつゝあるので遠からず稲の裏作に色々のものが栽培さるゝに至るであらうと

第二の鬼熊 死刑の判決

【尾の道電報】コンベイ事件で二警官を慘殺し第二の鬼熊事件として世間を騒がせた廣島縣世羅郡吉田村島田鶴四郎同守太郎にかゝる警察殺人死體遺棄事件は十八日午後八時尾の道支部で兩被告とも死刑の判決をいひ渡された

けふ十九日午後五時から 大毎對鐵道局野球戰
京城グラウンドにて

普通券 一日五十錢
學生軍人 一日三十錢
特別券 一圓

人間のもぐら 坑夫さんの生活
荒れ切つた彼等の日常も 還境が然らしむる

◇……浮世離れて奧山住まひ……明暗地下數百尺の坑內にハンマー片手に日の目も見ずに營々と役を勵ける坑夫はさながら人間のもぐらであるが地上の人には想像すらもおよばぬそうした地下の社會は坑壁の崩壞、突然の出水、ダイナマイトの爆發と不斷の危險の脅威を受けながら彼等とても笑顏と人間味に觸れも容易も忘れ

◇……得ずに そこには醜業婦に相に片肌をまとふてゐる裸女を中心にして絶えず爭鬪が行はれ天に知られぬ血の雨を降らしもするし又彼等の生命が明日をも計られぬはかないものであるだけにあかもマドロスのやうなデカダン氣分になり切つて飲食ひは常に濫費の風が漂ふてはゐては詮曉の挽歌を

◇……展開 して荒廢し切つた特殊社會を作つてゐるのである、かゝる鑛山を監督する當局の頭痛も並大抵な仕事ぢやない。鑛務課の調査によると全鮮の鑛山從業者は總て二萬二千四百十六人（內地人百八十四人、鮮人二萬千百〇六人支那人千百二十六人）であるがこの一群から醸し出される

◇……事故 は大正十五年は千九百六十九件死亡八十六人重傷二百九十四人輕傷千七百八十三人で前年に比較し五百四十一件五百卅八人の增加である事故の最も多いのは何といつても炭坑であるのは注目すべきことである。最近五ヶ年間における事故

◇……內譯 を示せば左の通りである

	死亡	重傷	輕傷	合計
十一年	三一	三二一	[illegible]	[illegible]
十二年	三三	[illegible]	[illegible]	[illegible]
十三年	[illegible]	[illegible]	[illegible]	[illegible]
十四年	[illegible]	[illegible]	[illegible]	[illegible]
十五年	八六	二九四	一,七八三	[illegible]

連絡飛行 延期さる

二十日決行の豫定であつた內鮮滿連絡飛行および十七日決行のはずであつた大阪上海間連絡飛行は天候の都合にて延期となつたが決行期日は數日中に決するはず

タクシーを呼ぶなら 京城自動車のメーター 料金が正確で車體が奇麗 ハイヤー用高級車も完備す 電話本局二四〇三番

濱口總裁に 一萬圓請求訴訟
原內閣倒壞報酬金 本來なら十萬圓の所

【東京電報】東京赤坂區福吉町南町戸籍川一代吉氏は濱口民政黨總裁および同加藤原太郎兩氏を相手取り十八日東京地方裁判所に報酬金請求訴訟を提起した、理由はさきに原內閣倒壞の際運動費として五萬圓の報酬金請求をし敗訴と成りその間數回入獄したもので前の五萬圓と入獄慰謝料の五萬圓都合十萬圓を請求する處だが印紙代がないので又一萬圓を請求したのだといふ

協會幹部 責任自殺
尾崎行雄氏の出演問題から

【桐生電報】大日本文化協會主催で十五、六、七の三日間桐生座で開講され十七日は尾崎行雄氏の政治講座がある筈にて大々的宣傳をしたに拘らず、尾崎氏の出席が突然停止されたので數百名の聽講者は承知せず主催者を難詰したところ同會幹部猪俣谷二（四〇）は殺到者を多數にえん下し責任自殺を計り生命危篤に陷つたので聽講者は餘りの結果に言葉も出ず沈默裡に引去つた

天氣のためか 交通事故頻り
警察では取締に手を燒く

暑るゝでもなく降るでもない重苦しいそして蒸し暑いこの頃の天候のため人々の筋肉もだらけ勝ちで頭もぼんやりしてゐるので道行く人も注意力を失ひ府內各署管內における交通事故が頻發し二、三日の如きは實に一日數件といふ多數に上つてゐる本町署保安係では各交通巡査が口を酸くして注意をしてゐるが最近の樣に交通違反者の多い事はない、これも頭のせゐでせうといつてゐるがその重なる事故をあぐれば左の通りである

自轉車で負傷 府內南大門通支那人尹永福（二〇）は自轉車に乘つて十七日午前十一時頃黄金町二丁目六三番地先を疾走中前方の荷車の後押しに衝突せんとしたので俄かに把手を電車軌道に急轉したところ折柄新龍山行一三九號電車が突進し來り尹は自轉車諸共フェンダーに突き上げられ全身四ケ所に擦過傷を負ひ自轉車も損傷した

電車から墜つ 本町富士屋時計店雇人龜屋元一（二〇）は十七日午後三時三十分頃黄金町光熙門行電車六五號に飛乘らんとして足を亡らし線路上に俯向に倒れ腦震盪を起し人事不省に陷る

自轉車と衝突 府內光熙町柳姓女（六六）は十七日午後六時半頃光熙町先路上で高陽郡崇仁面新設里李龍載（二五）の自轉車に突き當り人事不省に陷る

老婆の負傷 十七日午後零時廿五分高陽郡恩平面弘濟內里張壽同（三〇）が自轉車にて通行中、通洞中卿甫の母朴氏（六九）の右眼部に突當て顔面に一週間の傷を負ひ人事不省に陷つた。

自轉車に觸る 十七日午後一時十分頃府內鳳翼洞一四六林老馬（二〇）が自轉車で授園洞を通行中遊戲中の敦義洞金益峯二男永福（一二）がふれ膝下に負傷

電車で負傷 府內長橋町安永龍（四三）は十六日午後十時十五分頃東大門から義州通行電車に乘り鍾路四丁目にて下乘せんとした百五十五號電車前部にふれ左眼上に三分の負傷した

幼兒の微傷 十七日午後八時頃西大門町二の一閔田末三郎は自轉車に乘つて鍾路二丁目疾走中公平洞崔金同長男通榮（九つ）が飛出して來て微傷

咸鏡北道線 新驛開通

咸鏡北部線の終端は阪洞驛であるが今回それより約五マイルの龍洞までの線路完成し八月一日より驛の運びとなつた

黄海道 漸次減水

【黄海道知事十七日午後三時警務局着電】昨報後降雨漸減し各河川は漸次減水し明より海州沙里院間自動車の運轉開始朝鮮鐵道沙里院線は十八日より開通の見込みである。なほ鳳山郡西鍾面の溺死者は十二名と報ぜられたのは八名の誤りであると

价川方面 降雨頻り

【十七日午後五時半平南警察部長發警務局着電】十七日朝來管下价川安州間价川江の増水二十六尺に達し价川邑內附近の浸水家屋は百八十四戸であるなほ新安州溝川江は増水二十三尺に達し沿岸一帶に浸水被害あり浸水家屋および避難者の救濟に努力してゐる价川鐵道は鐵橋のタモト決潰し新安州价川間不通になる

梅毒を苦にし 親子四人心中
最近症狀猛烈となり子供にも遺傳したので

【濱松電報】靜岡縣濱名郡笠西村農井谷佐一長男松太郎（三七）妻キク（三七）長男卓一（一一）長女タカ（九つ）の親子四名は十六日午後六時頃心中するとの書置を殘し家出し附近の小川に親子四人が體を縛り合せ死體となつたのを發見された、同家は相當資產家であるが松太郎は子供の時から黴毒性眼病に罹り最近眼病猛烈となり身體の自由を失ひ子供にも遺傳した事であると

物騒極まる 特赦令の釋放囚
繁茂期を前に何を仕出かすか判らん

【奉天電報】張作霖氏の大元帥就任による特赦令にて釋放された囚人は奉天省五十七縣で二萬余名で內奉天城內第一監獄のみにても千二百余名に達しその殆ど凡ては匪賊犯人の處か最近盜賊の被害多く殊に高粱の繁茂期に入れる際とて日支人とも極度の恐怖に襲はれ支那官憲は釋放したものゝ今更その處置に困惑し日本警察當局はその被害防止に寧日なき有樣である

大福引結果

第五等當籤……（22）

10.463	116	12.390	10.379
11.077	2.362	5.117	12.058
1.488	6.194	1.220	7.167
13.415	3.310	12.069	15.771
16.956	15.978	9.567	16.564
6.557	14.985	[illegible]	16.957
12.580	12.694	13.677	2.883
15.541	2.808		

第六等當籤

9.452	180	1.437	4.119
10.304	4.295	6.288	15.136
6.214	13.201	8.025	6.197
3.468	10.116	14.357	533
6.478	11.456	3.369	6.270
3.462	8.477	14.143	8.451
4.331	3.182	10.122	1.420
4.364	8.494	15.207	13.304
1.495	1.814	12.147	13.135
14.142	12.219	8.480	13.137
12.325	4.202	15.460	7.077
6.292	10.302	15.256	6.385
13.442	10.347	15.621	6.635
8.982	6.741	7.000	4.911
10.522	15.795	4.759	2.434
10.519	15.710	8.502	9.756
11.506	6.891	8.716	8.794
13.939	13.941	3.645	11.919
416	16.570	1.935	817
15.769	11.557	444	265
16.636	13.874	4.956	4.934
4.526	2.407	14.775	8.523
16.542	5.884	7.541	4.726
9.991	12.067	15.620	9.754
16.805	9.999	1.174	11.627

新町プール 十九日開場

松本興行部主催で十九日から九月末日まで毎夜開催する新町プールでは相撲、ブランコ、朝鮮芝居、支那奇術師の喜劇活動寫眞等興行の余興を觀覽に供する準備なり十九日いよ〳〵開場するが入場料は大人十錢小人五錢で時節柄頗る人氣をあふつてゐる

皮膚病新藥 新生膏 特にいんきん たむし にきび きれぢ くさ 等に
特約店 京城本町四丁目 キムラ藥房 木村三郎
代理店 大阪 高橋分店
各地藥店ニ有リ

アナウンス

有賀殖銀頭取が十七日夜東上した東上したのは一向に珍しくないが、珍しいのはその體つきである。ヒョロ〳〵とあるく樣は頭取が嚴敷な人であるだけにおかしく思はれた▲聞けば今月の初め頃自宅の風呂場で水を浴びる時、どうかした拍子で腰骨を痛め一週間ばかりといふものは起きられなかつたさうだ▲一部では頭取が將棋で相手に王手飛車なんぞを食はせてニヤ〳〵と喜ぶたゝりなどと痛快がつてゐるさうだ▲鮮米がこの頃東京で盛んに東北米にいぢめられる▲何の恨みでかと調べてみると鮮米が東北米の大事なお得意先の北海道を荒し廻るので、その仇を討つのださうな▲江戸の敵を長崎ではなくて北海道の敵を江戸で討たれるわけである

明大對各警察 柔道試合

來る十九日午後三時より警察官講習所に於て明治大學柔道部選手と府內各警察部選手と對抗試合を擧行の筈である

スポーツ
延禧勝つ 對八幡製鐵所野球戰 3A=2

朝鮮體育會主催八幡製鐵對延禧專門野球戰は十八日午後五時廿分から京城運動場に於いて須田（球）西川（壘）審判全製鐵先攻で試合開始、一回六回八回を除く以外各回好機あつたが延禧よく守つて入れしめず得點は三回二安打にて一點五回一點合計二點を得たに反し延禧は六回二單打と李永壽の中左間二壘打に三點を得一點を勝越し、全製鐵肉薄したが凡打に終り午後七時廿五分三アルハー對二で全製鐵軍惜敗した

延禧：洪 吉 球 根 … （打撃成績の表、判讀困難）

先攻 全製鐵：木 徳、光 島、牧 田、沖、加 平、清、吉 川、荒 花、久 保 4 5 8 7 3 1 6 2 9

南海爭議團 慘敗か
無條件職復キッパリ謝絶さる

【大阪電報】爭議團を煽つた南海鐵道本社は十八日午後四時半から高野山側と第二回の會見をなし一齊各人につき詳細調査の上ならでは無條件復職といふ如き返事は出來ぬとの意向を答へたので高野山側では失意の色をもたらして野山へ歸途についた

在仁中は公私共多大の御懇情を賜はり殊に出發に際しては炎暑の折柄態々御見送り被下難有御禮申上候なほ今後共宜しく御交誼の程偏に奉願上候
七月十九日
新田隣平
同 ふみ

染料卸商 東華洋行 京城花園町九七 長電話本局三九九二番 振替京城二二四〇五番

有吉朔三に對する件債務者は本月三十日迄御申出相成度候 昭和二年七月十八日 京城黃金町二丁目 喜多宗一

醫學博士 渡邊晉 皮膚科 泌尿科 性病科 診察時間 午前九時ヨリ十二時 午後三時ヨリ六時半 但シ日曜祭日ハ午前中 入院隨時 京城黃金町二丁目一八八 日本生命ビル樓上 電話本局八九四番

京日案內
五號活字十五字詰五行一回金壹圓五十錢 匿名へ壹回毎に二十錢增 前納ノ事
讓店 食料品店目下盛業中なるも都合により讓りたし格安 御希望の方は黄金町三丁目電本三八七七番へ
募集 男女會員將來有望なる好青年求む

家傳 ／ 尋犬 ／ ラヂオ ／ 鷄卵 ／ 恩給 ／ 恩給 ／ 恩給 ／ 恩給 ／ 黑燒 ／ 南京虫

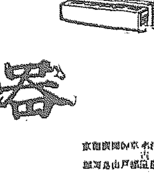
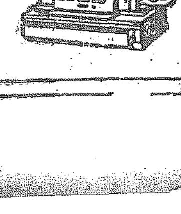
ナショナル金錢登錄器
種類—六百餘種 大小形式·型選擇御自由。
値段—壹臺 三百六十圓より 月賦拂の容易い支拂方法に應ず。
愛用者—二百六十餘萬 は本器の價値を裏書し愛用者數毎分增加しつゝ有。
商家の出納に缺く可からざる武器。
材料の優秀—構造の堅牢—價格の低廉比類。
四十五年の經驗—世界的權威を有す。
本器の眞價を實地御研究下さい。
米國貿易會社（一手販賣） ナショナル金錢登錄器部 東京市京橋區銀座三丁目 大阪東區博勞町一丁目
說明書（一二七號）申込次第送呈

夢に狂ふ（148）

吉井勇 作　多田毅三 畫

男冨失人（十一）

哲夫は最後のところから、暫く舞臺を眺めてゐたが、美智子と香實との關係が何だか不愉快であると考へられるやうになつてからは芝居も身にそみて見てゐることは出來なかつた。彼は間もなく幕のかたはらを離れて、もう元の桟敷には歸らないで、廊下傳ひに本家の方へいつて、そこで預けて置いた帽子を受け取ると、直に外へ出てしまつた。

まだ八時ちよつと過ぎた位の時刻なので、淺草公園は今が丁度人の出盛りだつた。玉轉がしの店の並んでゐる隘町を通り抜けて、瓢箪池の傍に出ると、そこには池に附いてずらりと並んだ活動寫眞館や劇場の小屋の裝飾りのイルミネーションが水にうつつて、かつと眼が火照るやうに思はれるほど眩しく明るかつた。

哲夫はどこへ往くといふ目的もなかつたのだが、今の氣持では、あんまり明るい方に往く氣にもなれなかつたので、灯に反く樣に水族館の前を通り過ぎて、觀音堂の方へ歩いて往つた。そこらは木立がこんもり茂つてゐて、晋妙座の横に大天幕を張つて興行をしてゐる曲馬團の樂隊の音が微に聞こえて來るのだけが何となくもの寂しく耳についた。

と、もう觀音堂のすぐ傍まで來た時だつた。不圖前に往く二人つれの芝居者らしい男の話し聲が耳に觸まつた。

「おい、眼脚さんの話をきいたかい」

「うん、きいたよ。驚いたね。ドロンを極めちまつたんだつていふぢやないか」

「それがさ。ちやんと給金まで受取つて、明日初日つて時になつて急に姿を消しちまつたんだから、太夫元は大弱りさ。」

「さうだらう。何かドロンをしなければならないやうな事情でもあつたのかい」

「あたしも深いことは知らないがね……。何でも女と一緒に逃げたらしいよ」

「へえ、女と一緒に……。眼脚さんに駈落をさせるなんて、その女は余つ程の凄腕だね」

「ああ、お前さんも知つてゐるだらう。あれさ、ほら……」

そこまできいた時、突然どんと一人の醉漢が哲夫の體に突き當たつたので、その間に二人とは五六間離れてしまつた、それつきり二人の話をきくことが出來なかつたが哲夫には何だかその眼脚といふ役者の相手の女が菊枝のやうな氣がしてならなかつたので急いで二人の後を追つて話の續きをきかうとしたが、もうそこは仁王門の直ぐ近くで二人の姿は何時の間にか人ごみの中にまぎれてしまつた。

哲夫の腦にはまた姊鬪のことが思ひ出された。暫く忘れてゐた死の誘ひはまた彼の心の上に暗い影を落して、「第七」の鐘を出て往く女娘の姿が、影畫のやうに彼の目にうつつて來た……。

哲夫は仁王門をくぐつて明るい仲店へ出てからも、觀潮のことを考へたり、せん生のことを考へたりして、うなだれたまゝもの思ひに沈んでゐるやうな樣子であるいてゐたがそのうち何時の間にか彼の考へてゐることは美智子の上に落ちていつた……。

代表的なら漬は　殖産なら漬　永樂町市場　本舗　田中漬物店

紙上病院

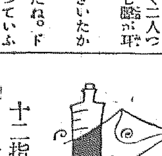

十二指腸虫

【問】十二指腸虫の家庭療法の御知らせを乞ふ（十七男）

答＝驅虫劑は早朝空腹時に服ひます。その前夜は夕食を廃し牛乳一合位を飲る午前六時チモール一、〇（オブラート）につゝみ同七時同、同八時同、同八時半ヒマシ油二〇、〇二五、〇服用隔日に數回繰返す、他に驅虫藥あれども副作用を起こすことあり危險につき入院治療が安全。（内科小見科吉田博士）

トラホーム

【問】二十三歳の女永年のトラホームで手術でも治せず困つてをりますが何かよい家庭療法はないものでせうか（よし子）

答＝トラホームは中々全治困難なものでこれが家庭で完全に治療しうる樣になれば國家および個病國民はどれ程たすかるか知れません、たゞ今の所ではトラホームの家庭療法を說くといふ暇は未だ一般に完全に行はれて居ない有樣です、一般にトラホームと稱するもその病狀は實に千差萬別でその場合に應じて治療方針を定めねばなりません、從つて藥品もその都度適當なものを選ばねばなりません、斯様な事情ゆゑに是非家庭で治療したい御希望ならば醫師に時々見てもらつてその指圖を受けつゝ家庭の點から洗眼、點眼をしてもらへばよろしい洗眼藥としては色々ありますが素人が用ゆるには二%の硼酸水か二%食鹽水が尤も無難で、點眼藥の家庭操作は困難です（眼科江頭病院長）

ボラキノール皮膚炎

【問】ボラギノール坐藥を用ひ外部より小松ちの藥を用ひました處二三日前より非常に肛門外部が痒く少しヒリヒリする樣で少し觸れると、たまらなく痒さがつのるですが。何か副作用を起こすのではないのでせうか（心配男）

答＝ボラキノールにカブレル人は稀でなくあります、使用をやめるとかへつて悪くなります、沐浴（但石鹸を使用せぬ事）、その程度によりデルマトールで撒布するか塗ければ他の座藥や軟膏類を使用しなければいけません（皮膚科外科瀬戸病院長）

凹面鏡

【問】極度の近視者、隣者の勸告により眼鏡をかけましたが下目で見る時は少し曲つて見えます上目で見ても同じく曲ります眼鏡の球の悪い爲でせうか又少し強過ぎるのでせうか（一讀者）

答＝眼鏡には多くの種類がありますが近視眼者の用ゆる眼鏡は凹面鏡といつて眼鏡の中央が薄く周圍に向つて漸次厚くなつてゐるのです然るに物體を見る時には眼鏡の中央部を通して見る樣になつてゐるものです然るに下目や或は上目で見れば周圍の厚い部分を斜に通して見る樣になりますから恰も不完全な三稜鏡を通して見る樣な具合になりますから物體が正しく見えません、しかも近視鏡の度が増せば増す程この不都合が益々多くなります、これを防ぐ方法はありません然し「メニスカス」といふ眼鏡にすれば幾分この不便を防ぐ事が出來ます又貴方は極度の近視眼との事ですが從來近視眼鏡を用ひ慣れて居ない人が突然高度の近視鏡を裝用した時には視界が何だかウロウロする感で不便に思ひますが暫次に慣れて來て明瞭に見える樣になります（眼科江頭病院長）

包莖

【問】包莖の手術は一、病院の何科で受けるのでせうか、二、入院しなければならぬでせうか、三、手術およびその後の治療にいく日位要するでせうか、四手術料治療費はいくらぐらひでせうか（T）

答＝一、外科および泌尿器科二、必ずしも入院を要せざるも入院せる方安全なり三、約十日より二週間にて全治せん（化膿せば一ケ月以上を要する事あり）四、その病院により異るも小手術ゆゑ大した事なからん（外科皮膚科瀬戸病院長）

圍碁新局（六）

先五　鈴木萬太郎（初段）
番先　關山一利（初段）

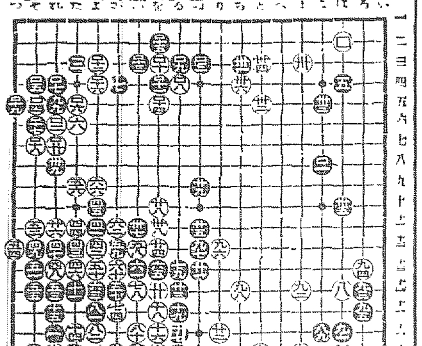

對局者の感想

白く　一〇〇の手で（はノ八）へ打込うかと大分考へましたが其の（にノ三）へ打れてゐてつまらぬ樣な氣分がしましたので先づ實利に向ひました

黒く　一〇三の手で一一七へはねる所でしようか此邊が見當だと思つて打ましたが一〇四白（たノ四）黒れノ三の時一一〇と打れますがそれでよいのでせうか

白く　一〇八から一二〇までのわかれは白が後手で存實つまらないかもしれません一〇八の手で先に一二二へ（たノ四）黒たノ三白よ（そノ二）の黒一一六白い點に後より考へました

讀者らん

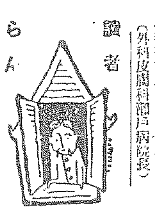

▲ある歌舞の牧師よ少しは氣を入れかへて人を人らしく待遇せよ犬の様になぐるな（明治町人）▲朝中および京中は京都に鐵道擁護に行くとのこと朝鮮鐵道界の爲大いに氣をはいてくれ給へ（鐵道狂）▲讀者らんの有効なることに余々驚きました早速十數人御來訪下さいましたが昨日いよいよ成功に御邪魔ひすることにとりきめました（海水浴生）▲十五日の柳井選手權がすきで『トルストイ』『トルストイ十二話』『トルストイ戯曲選集』『トルストイ傳作全集』等を共に自宅に應じます（忠清牙山郡仙掌提五郎）▲古代佛像を研究するに最も便利なる本（考古生）▲二十八の青年ですが消防手になりたい（S生）▲ペン地歸省の途中歐州を要領よく見物したいと思ひますが（未見生）▲貴社催しの町内自慢投票一人一萬枚も投票してゐる廣告をして賞品を買ふとは少しヒレツなやり方と思ふ（因田生）

演藝案内

大正館　十四日より中元特別興行　ウアイタグラフ映畫大冒險映畫　女優と雲突く山男の大冒險　山男　七巻　ホリイウッドに來たアイリン、リッチ主演　ハリーマイヤース主演
松竹キネマ超特作品　原作御色水島あやめ　監督鈴木重吉　**子を思ふ母**　七巻　小櫻葉子藤田陽子八雲恵美子共演
浦田撮影所超特時代劇　原作修抑抜人監督吉野二郎　隠匿木の年風の如く現れ風の如く去る沈勇、鉄血、精悍の如き三浪士が大活躍雨か風か嵐か幕末大殺陣　大劍劇**幕末三浪士**　八巻　藤野秀夫、堀正夫、河村黎吉、東榮子、若美多喜子共演

喜樂館　お盆特選名畫大興行　七月十四日（木曜日）より　▲實寫航空ペーヂェント　一巻　日活現代劇部作品　▲木藤茂監督第一回作品　日本探偵活劇　A3B　五巻　佐藤圓治、浦邊粂子共演　メトロゴールドウキン社提供　ラリーシーモン氏監督主演　▲珍爆ラリー將軍**珍戰記**　六巻　歐洲大戰を背景としてラリーシーモン奇想天外の爆笑活劇　日活連續大衆大時代劇　大退屈男の完結編現る

黄金館　日活キネマ　▲大河内傳次郎、久米讓、中村仙之助、澤村春子、櫻木梅子外　大時代劇**照る日くもる日**　七巻　ユニヴァサル社作　▲大滑稽ユーボーレ連作提供　長尺　ユニヴァサル社大提供　冒險活劇大爆音天空に轟く　五巻　名優ハルヴォータース氏、名花ミュエル、ポール嬢主演　帝キネ苦心作品　現代劇**幻の森**　全巻　里見明、鈴木瑞子主演　帝キネ超特作大映畫　大時代劇**兄弟**　全巻　松本田三郎、中村小鶴入主演　にがい浮世の裏をすてた兄妹の哀切な戀を……

中央館　マキノキネマ　十三日より特別大興行　暑氣を拂ふ絶好の三大映畫　マキノプロダクション現代劇部作　原作八尋不二監督高見定衛　笹々血潮を浴る大活劇　脚色監督並製作主演　**椿姫**　全七巻　メトロ映畫超特作　世界一の美男　ルドルフ・ヴァレンチノ氏主演　マキノプロダクション超特作　雑誌キング連載小説　原作吉川英治監督中島寶三　**萬花地獄**　第二篇　全九巻　鈴木澄子、市川小文治、浦邊粂子共演

京龍館　（江原）　七月十六日より納涼特別大公開　東京朝日新聞連載　時代劇　脚色前田曙山氏　原作長谷川伸　**落花の舞大會**　映畫片岡松燕、中村仙之助、小松みどり共演　欠米三藏の女？果して何者か上野武士の仇は果して覓ける嘉兵衞れ

初夏に起る
脚氣の豫防
脚氣はヴイタミンBの不給症である爲この治療及豫防には該學說に基いて製造されたパラヌトリンの應用が第一であります。
パラヌトリンには内服用液劑・粉末・錠劑及注射があつて全國各地藥店に販賣しています。
脚氣新藥パラヌトリン
發賣元　大阪市道修町　株式會社　塩野義商店

純朝鮮産　滋養飲料　松實製品
パミール
發賣元　三越吳服店
●食料品店藥店ニアリ
▲▲▲御徳用壜　同　御進物用

胃腸疾患に
タカヂアスターゼ
(1)消化不良に因するすべての胃腸疾患………(2)無力性胃弱者………(3)結核及其他の慢性病者……(4)重病恢復期等に治療藥として將又胃腸の消化機能增進藥として全世界の醫家に賞用されつゝあり……………
（内外國家の實驗報告集進呈す）
粉末及錠劑各種あり、各地有名藥舖にあり
本社 東京京橋區町　三共株式會社　出張所 大阪・臺北・京城

專賣特許　イマヅ蠅取粉で
面白いほど**蚊**がとれる
線香の五倍からよく効く
用法
▲本品を灰の上に匙にて細長く置き、端をマッチにて點火し靜に火を吹き消せば、自然に燻り室の蚊はすぐ全滅す、蚊取線香より五倍もよく効き、且つ落ちた蚊が必ず死ぬ。蚊取りには、本品が一番衞生的で且つ進歩した品であるから、是非使用せられるがよい。
定價　半磅罐一圓二十錢　一磅罐二圓
▲各百貨店、藥店、荒物店、雜貨店、食料品店、化粧品店等にあり
イマヅ蠅取粉殺虫劑製造元　大阪市京町堀通二　今津化學研究所　電話土佐堀八三番・振替大阪六八〇八九番

ライオン齒磨
煉製チューブ入
旅行に附物！

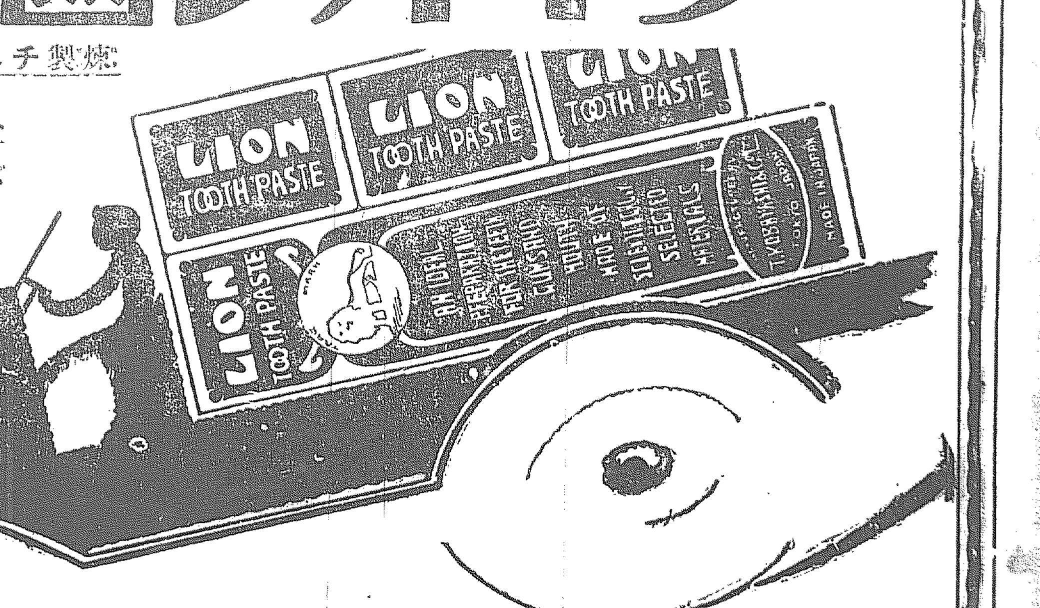

處方明記、本邦唯一の〇ミツワ家庭藥三十二方の内
藥學博士 小平勘氏 處方製劑
〇ミツワ胃腸散　定價 一圓 金二十錢
主治效能
急（慢）性胃加答兒、急（慢）性腸加答兒、胃酸過多、胃弛緩、胃擴張、胃下垂、胃潰瘍、胃痛、消化不良、等。
主要成分　重炭酸ナトリウム、燐製マグネシア、ズルフオグアヤコールカリウム、ホップ粉末、芳香料
全國の藥舖にあり。最寄に無き時は本舗へ。
（詳細は說明書に記載）
〇ミツワ石鹸本舗　丸見屋商店

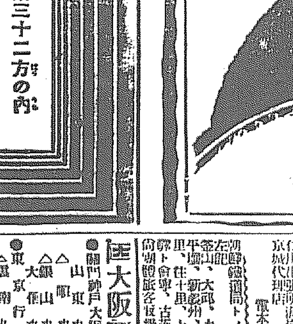

朝鮮郵船定期航路
▲永保丸　▲滑島　▲博多航路
東京行　天安丸
大阪行　慶州丸
長崎三角行
鹿兒島行
新義州行
北鮮（大阪）行
西鮮（東京）行
〇釜山（出帆取扱店大阪商船）
〇木浦出帆（代理店山下商店）
〇元山出帆（代理店大國商店）
△金剛山航路　使用船かも丸　ディーゼルエンジン
朝鮮郵船株式會社

大阪商船株式會社
關門・神戸・大阪行　釜山木浦經由
朝鮮沿岸航路
内地各港出帆主要航路
京城代理店 國際運輸株式會社支店
仁川支店

京城日報 夕刊

米國も結局譲歩し 妥協、圓滿に成らん
齋藤全權諒解につとめ 喜色漲ぎる日本側

【ジュネーヴ十七日發電】軍縮會議は漸次經りをやめアメリカ側の諒解を求むべく努力してゐるアメリカも妥協すべく見られ日本側に喜色がみなぎつてゐる十八日全權會議十九日最後の本會議で圓滿なる妥協を見るべく英米の記者中には三國の圓滿妥協を見越して踊り仕度をなすものが多い

三國の妥協は成立しよう
大體の峠は越えた 岡田海相語る

【東京電報】三國會議はなほ幾多の曲折を經なければ成立するとは思はないが大體峠をこえたやうだ余は三國間に圓滿な協定が出來上がるものと信ずる凡そ會議といふものは圓滿な協定でなければ効力がないものである或る一國が不平では協約は長續きするものではないゆゑに三國間に圓滿な協定が成立することを望んでゐる

成否を決する けふの總會
十六日迄の形勢は寧ろ有望に進展

【ジュネーヴ十六日發聯合】三國會議の十六日までの形勢は寧ろ有望に進展してゐる、大要は左の通りである、

一、イギリスは巡洋艦數、備砲口徑、艦齡廢艦處分、艦型、潜水艦等總ての問題を含む新提案を日本側に示したこれは日本をして承認せしめ得る程度のものである

二、アメリカも日本に對して妥協案を提出してゐるが日本はまだこれをイギリス側に通知してゐない

三、從つて今日は日本にとつて最も重大な時期となつたが故意に會議を破るものがなければ必ず成功するとの樂觀説が次第に多くなつた

四、十八日(月曜日)三國首席全權の會合では日本は英、米兩國に對し極めて公平なる態度で交渉を試み最後の解決をはかる筈である、若し十八日の會議で大體意見の一致を見れば會議は成功することとなり遲くとも八月末迄には協約成立を見ることゝならう

十九日の總會で正式的に協定が成立する見込み確實になつた結果であらう

アメリカへ交渉開始
十七日日英の全權から

【ジュネーヴ十七日發電】日英妥協案をアメリカに早く知らせる必要あるため十七日朝石井ブリッヂマン兩全權は會議の結果、午後四時日英再協議の上十七日アメリカと交渉を初むるはずである

軍縮會議の中間報告

【東京電報】岡田海相は十九日午後六時首相に海軍關係重臣連を招請し軍縮會議の中間報告をなし懇談會を開くはずだが右は本會議が前途に樂觀し十八日或は十

對山錄

山本條太郎氏は滿鐵副社長、滿鐵社長を張つたそのまゝの條件で滿鐵社長を受けた。第二候補として久原房之助に交渉して居たのが失敗になつて首相も一と荷を下ろした。

◇

山本氏の手腕は定評がある。殊に副社長には腹心の松岡洋右君を入れるはずだから社長の稼ぎもよいし仕事にも都合がよからう。たゞ政黨的色彩が濃厚なので今後は兎角いろ／＼の疑惑を招き易い、その點を注意しなければならぬ

◇

下岡氏は初め黨籍離脱がほんの世間體にすぎないやうに世間から見られたが、朝鮮では少くとも超黨派的だつた、眼中憲政會も政友會もなかつたし、寧ろ政友系の人々によくした傾きさへあつたので、氏に對する好評はこの方面から湧き上つた。憲政會内部には利權の目的を達せず下岡氏の官僚還元を攻撃するものもあつた。即ち政務總監としては完全に黨籍を離脱したのであつた。

◇

山本條太郎氏の滿鐵社長も下岡氏の態度を學ばねばならぬ。從來滿鐵社長は表面黨人でないのみで實は黨人以上の異論を醸した例もある。われ等が滿鐵社長としての山本氏に黨籍離脱を望むのは、衆議に拘泥するのではない。名實併せた非黨人的態度を望むのだ。」

◇

いくら既成政黨が腐敗しても、中央政界は政黨非政黨の否認も出來ぬ。然し政黨的偏見を植民地に蔓げさせることなんかの『禍』を説かせて堪まつたものでありません。」

◇

軍縮會議も日英の理解妥協となつたが今度は米國が何となく拗ね氣味が見える然し着々日本の主張が通つてゆくのは結構だ。やはり國際的正義は最後に勝つ

澄宮殿下 朝鮮博御成り
スケート場等に御興深し 御滿悦にて歸還

(寫眞は殿下)

【東京電報】澄宮殿下には十八日午前八時半當山御所御出門、松平宗秩寮總裁ら陪乘にて朝鮮博覽會場へ成らせられ、場内を隈なく御巡覽、殊に九龍淵の瀑布、金剛の景色さては場内の人氣の頂點に立つスケート場等には殊の外御興深く拜され至極御滿悦の體にて御歸還遊ばされた

假協定には賛成出來ぬ
對日感情にも影響あり アメリカ側の憤慨

【ジュネーヴ十七日發電】日英妥協案につきアメリカ側代表部は頗る憤慨せん計りの騒ぎであつてアメリカはイギリスに一杯喰はされた形で嫉妬と憤慨の氣分に驅られ今や孤立を恐るゝに至つたジョーンズ全權は、かくの如く日本の態度がアメリカ側よりイギリス側に急に傾いたには非常に意外とする處でひいてはアメリカの對日好感情にも少からぬ影響あらんとの意を洩らし外に含めて『それは擴張案ではないかイギリス案を鵜呑みではないか吾人は日本がアメリカ同樣に單に日英米のみならず世界人類の平和と幸福とのために誠心誠意軍備縮少制限を實行せんためにこゝに來たものと信じてゐた、直にワシントンに歸朝するが自分の意見ではアメリカは日英妥協に賛成出來ぬ』と聲明した、なほ當地ではイギリス案によれば補助艦全部を總計すれば英米五十六萬屯に對し日本三十八萬五千屯となりその比率は六割八分七厘となり日本は七割に近い數字を得たためで茲に三國軍縮になるか否やを深く問はずイギリス案に應じたものであるといはれてゐる

日英妥協て海軍省議

【東京電報】海軍省では日英妥協成立につき十八日省議を開いた

人口調査會總會開催

【東京電報】現内閣の重要政策たる人口食糧問題調査會第一回總會は來る廿日午前十一時より首相官邸に開會されるがこれに先だち十八日午後一時半から同會幹事會を開き總會附議諮問事項につき協議する

日本基督教會の激勵電報

京城府内日本人キリスト教聯合會では十七日の例會において齋藤全權のジュネーヴにおける努力を感謝しかつ軍縮會議の根本精神を實現する樣激勵の電報を送ることを決議した

夏季特別 珠算講習會 開催
場所 慶南統營
期間 自八月一日至八月二十五日
朝鮮珠算普及會 會長 服部源次郎

關東州も在營年限短縮

【東京電報】關東州並に滿鐵沿線における青年訓練は最近いよ／＼全般的に開始せられ一千二百六十名の盛んなる現況を見たがこれに伴ふ同方面の壯丁に對する在營年限の短縮は本年の徴兵適齡者即ち明年一月入營する者から開始せられることゝなつた、然して短縮せらるゝ者は内地同樣歩兵のみである

資源審議會の初顔合せ

【東京電報】資源審議會初總會は來たる廿六日午前十一時首相官邸に開く當日の諮問事項協議のため十八日午前十一時幹事會を開く

委員の合議制とする 新政府を樹立す
張閻妥協の新提議 全く確實性を帶びて來た

【北京十七日發電】閻錫山よりの妥協新提議および蔣介石との妥協交渉は全く確實性を帶び來たり遠からず北方政局に重大變化を來たすべきこと明瞭となつた目下進行中の各條件並びに交渉の中心點は左の如くである

一、奉天、山西、山東の三方面代表をもつて委員會合議制の新政府を組織し直隸を緩衝地區とす

二、委員は奉天側(楊宇霆、常蔭槐、張學良)山西側(閻錫山、商震)山東側(孫傳芳、張宗昌)とし黨分は蔣介石代表を加へず

三、張作霖は大元帥の儘奉天に歸り新政府を擁護す

四、東三省は新政府の範圍外とし別個の行政機關を組織す

五、張學良、韓麟春の率ゆる第三四方面軍をもつて北京の治安を維持す

六、新政府の施政方針は三民主義と建國方略を基礎として赤化討伐を立前とす

せられることとなつた從つて妥協が實現するにしてもなほ相當の事實を要する見込である

孫傳芳氏後退を申込む

【天津十六日發聯合】孫傳芳氏は山東軍との共同動作を好まず直隸に後退して直隸奉天軍と共同動作をとらんことを張作霖氏に申しこんだと

巨頭會議で態度決定
安國軍に妥協氣分漲る

【北京十七日發聯合】安國軍側の妥協氣分はすでに熟したが最後的態度は張作相、吳俊陞等諸氏の來京をまつて開かれる巨頭會議で決する

山東全線に攻撃中止

【北京十七日發電】蔣介石は山東全線の革命軍に攻撃中止を電命した、張作霖もまた十六日同一命令を發したゝめ山東は全く停戰状態に入つた、近く正式に兩者代表中に停戰條件の商議を開始する筈で日本の撤兵も近かるべしとみられてゐる

奉天派引續き戰線を短縮
全部保定に集中 山西軍は石家莊へ

【北京十七日發電】奉天軍は引つゞき戰線を短縮し十六日迄に石家莊をも撤退し全部保定に集中された、これにて正定以北の京漢線には奉天軍は一兵をも止めぬこととなつた、なほ奉天軍の北上を阻止するため山西軍は追撃して司令部を石家莊にすゝめた

東方會議の成果に努力
滿蒙會議その他の具體化につくす

【東京電報】滿蒙における特殊地位の保障並に在留邦人の發展擁護は各方面より叫ばれつゝある所で現内閣は滿蒙の東方會議において南方長江貿易の回復と共に滿蒙も經營上に特に力を注ぐことゝなつたのであるこれを具體化するには

一、交通機關の完備
二、金融機關の特設
三、奉天票の整理
四、商租權の確立
五、警察官の増加

等在留邦人等の最も要求しつゝある重大條件を具體化するにあり政府は取敢ずこれ等諸問題の解決施設の方針を定めその訓令を受けて吉田奉天總領事は本日歸任することゝなつたが交通機關については滿鐵において張作霖との間に交渉を重ね差當り蒙古方面との連絡を完全にする方法を講ずることゝなつてゐる又經濟機關については大藏、外務兩省において研究し奉天票の整理と共に是非とも現實せねばならぬ問題でありとされ新組織は張作霖の地位が現状の儘では不可能とされてゐるがこれも時局の狀勢を見た上で速かに交渉する方針であり其上夫々實行に着手し東方會議の成果に努むるはづであると

府縣議戰を控へ 民政黨の總務會
對支、財界問題等を協議 全國に大遊説をなす

【東京電報】民政黨は重要問題に對する黨策を協議し府縣會議戰に對する態度を纏めて置くために十七日午後臨時總務會を開き府縣會議員選擧對策を協議の結果遊説部隊を定めて全國に大遊説をなす事に決し次いで對支並に財界救濟問題に對する態度につき協議し大體左の通り意見一致し深更散會した

對支出兵問題 第一次第二次出兵共にその時を得ず全然失敗に了つた政府の遣り方は總べて腰を据ゑて調節を洞察し一定のコースを辿て漸々歩を進める事なく輕卒に手を下してその非を糊塗せんがため益々脫線し行く傾向ありかくては折角前内閣の政策で一時支那民心の反感を緩和していたのに今回の出兵で支那人一般の反感を煽つた感がある

財界問題 政府は徒らに人氣を煽りながら實行の責任を負はず川崎、十五銀行の救濟についても矢張り政友會一派の利福と無責任を暴露した即ち一時非常手段たる責任支出までなさんとしたものを一片の勅令で中止することは政治上許し難き無責任で斷乎として許されないその他の休業銀行の救濟も堅めるのみで實行の粹はざるは困つた狀態である

殘留部隊張店進出
派遣兵の交代行はる

【青島十七日發電】青島に在留してゐた十一聯隊の一箇中隊は十一日朝出發、張店に向つたが明日中隊旅團より一箇中隊坊子に派遣され坊子にあつた一箇中隊はこれと交代して張店以西の鐵道警備に任ずると

總督代理が園公を訪問

【東京電報】宇垣朝鮮總督代理は十七日午前九時三十分東京驛發沼津に赴き同地より自動車にて興津に滯在中の西園寺公を訪問朝鮮統治上の問題につき詳細報告し會談數刻にして辭去した

會

◇京城帝大支部歡迎會 十九日午後六時より目下來城中の柔道部員一行の歡迎會を府内米倉町の京城クラブにて開催、會費は金四圓當日持參

◇京城製絲場披露宴 今般片倉製絲紡績會社に讓渡し經營せしめることになつたので二十三日朝鮮ホテルで披露宴を催す

人

◇磯井忠平氏(新任土地改良部事務官)は十六日入城 ◇有賀殖銀頭取 ◇安井同秘書課長 十七日夕東上 ◇石田千太郎氏(林野調査委員會事務官)十八日朝歸任 ◇武田左喜太郎(關東務官)十七日朝歸任 ◇海老原倪氏(同上)十三日夜歸任

横田秀雄氏勇退決る
この機會に部内に大異動

【東京電報】大審院長横田秀雄氏はいよ／＼來る八月十八日を以て停年退職となり後任としては大審院部長中から院長に昇任を見ることとなるらしい、しかして此大審院長の更迭を機として司法省首腦部の大異動が豫想され在野法曹から一躍大院長となつた横田秀雄氏の手腕に多大の興味をかけられてゐる

(寫眞は横田氏)

横田氏はいま明治大學の學長を兼ね、朝野法曹の父として慕はれてゐる、司法官たることを最も永く、ひとり大審院長の職に在りながら自ら部長として裁判に從事してゐた、夫の同居義務、婚姻豫約不履行に損害賠償の義務ありと浪花節雲右衞門事件、一厘事件又は難波大助等は何れも名判決として世上に喧傳されたものである、氏の司法官生活の最後をかざる事件は長野縣の吉森吉三といふ正直者の實父殺し事件であつた、氏はまた民法學者として知られ、その物權法債權法等の著書は茲に傳へるべく餘りに有名である

神宮參拜

十七日總數七〇四名內譯▲內地人五八六名▲朝鮮人一〇八名▲支那人九名▲歐米人一名▲團體修養團三十名、京城師範一四名、京都大學二〇名前年度一二六名

新讀物豫告

劍俠艶魔

渡邊默禪氏は幕末時代から明治初年にかけての歷史に造詣ふかくすでに十數年前の中央文壇においてこの方面の創作に先鞭をつけた當時あまねく歡迎されたことは讀者の記憶になほ新しいところであらうと思ひます。爾來二十年間、苦心をかさねて蒐集した浩瀚な秘記錄のうちには珍とすべき史料も少くありません。『劍の市』の次回に連載する事となりました

はその幕末秘錄中での出色の作ともいふべく專ら史實を經緯として、それに豐富な興味を盛り老練と熟練とを兼ねそなへた筆致に、飛躍自在な構想を描いたもので、文久年間長崎に亡命した三條實美公の身邊をめぐる長崎市における一大怪事を諸に物語りは漸次展開してゆくのであります。內容はいはぬがはな、御はくまで引つゞき愛讀されんことを

劍の市(つるぎのいち)

幕末巷談 中村兵衛

(九十九)

牧野權六郎を暗殺せんとしたは佐柳千生浪士隊も新選組の落武者でありました。

四條大橋の旅宿へ歸ると、待ち兼ねてゐた家來の金吾が、

『余りお歸りが遲いので、先刻から箱を出たり、入つたりしてをりました。アッお袴の裾に、血が……』

『フム、五人切つた筈』

『ギエーッ、何者が……』

『イヤ取るに足らぬ者』

『で旦那樣には、お怪我はござりませぬか』

『この位の事で怪我してなるか。大切な體……我體にして權六郎の物にあらず。勤王の志士の爲なら、容易に傷つけられぬ五體ぢや』

『ハッ、つきましては、岡山よりおつきの八重子樣、先刻よりお待兼でござります』

『ナニ八重子殿が……一人で見へたかの』

『御氣丈なお方で、たゞお一人でござります』

直ぐ權六郎は、八重子の座敷へ案内されました。

八重子はつゝましやかに兩手を支へて、

『お許しを得ませず、上洛致しまして何とも申譯がござりませぬ』

權六郎は笑顔で、

『お身の腕ぢや、わしの許しがなくてもよいが何事があつて上洛なされた』

『ハイ、井田半三郎より通報がござりまして取る物も取敢ず……』

『オヽ然らば兵庫の港より、早船にてか』

『ハイ例の通り』

『お身に來いとあるか』

『ハイ、新選組は江戸表に潜み相變らず勤王の士を苦しめんと致す由。されども德川の勢ひ地に落ち、近藤勇を始め昔日の面影なし。それゆゑ窮鼠かへつて猫をかむとやら何時何を仕出來さんも知れず油斷ならず、路を江戸へ出發致す。よりて急ぎ牧野樣方に至り御相談申し上げて私の今後とるべき道を御指圖仰げとござりました』

『オヽ左樣であつたか、八重子殿直樣江戸表の、備前邸へ參られよ、拙者は今より三日後れて參る、もし早便にもなきお身、半三郎殿と早く結婚こそ肝要、手前參つて媒人に立ち申す、元々備前長光の大小を、お父上小川馬之進殿が、お身へは小刀の方、半三郎殿には大刀と、結納代り夫婦の證據。劍の市にて巡りあひに在所も判り、その時より悄然とは置けぬ。しかし若き女性の獨旅も如何。金吾を供にお連下さい』

八重子は嫣然んで言葉もなかつた。素劍二道に勝れた八重子も、この問題にはキツパリ答へもならなかつた。やはり女性は女性でありました。

こゝに八重子の方針は定まつた。金吾を供として即日出發した。

翌日權六郎を訪ふた者に、隣の中村半次郎と、長の井上聞多があつた。

『まづ御安堵あれ。天下の大勢は勤王に傾き、佐幕は影を潜め申した』

『唯この上は、佐幕派の餘類、新選組の如き輕輩を剿滅するが急務』

『聞く所によれば、伏見鳥羽に破れて後、江戸に逃れて更に甲州に入る由』

『佐幕の會津に合併する時は一大事。又奥州の地に小佐幕の諸侯ありコリヤ捨て置き難き事でござる』

かういふ評議が續けられて後、牧野權六郎のみは翌日になつて、新選組撲滅の爲に、江戸へ赴く事となつた。

それは關東總督と打合せのため備前の智囊にして中國の探題と目される權六郎が出發しました。

あすの天氣【19】

朝鮮附近には低氣壓はないが本邦の南海上の高氣壓の先端は半島に突出して雨期特有の氣壓配置の狀態にあるから南鮮は曇つてゐる、中部は雨、北鮮は天氣はよいが支那福建省には颱風があるが今の所では大陸に這入る見込みであるから朝鮮には影響がない、明日は曇つて時々夕立がある

豫報 曇驟雨

溫度 十九日正午 [illegible] 十八日最高 [illegible]

元祖 眞崎麺機 創業以來五十餘年
麺機專門
專賣特許 ウドンソバ機械
カタログ郵呈
總發賣元 東京淺草東仲町二六
合名會社 眞崎麺機商會 電話淺草二八〇四(外2)

朝鮮自動車研究所
本所ハ無經驗者ヲ責任ヲ以テ運轉技術ニ優秀ナル機關運轉士タラシム。
生徒本位ニテ學習最モ低廉其修業成績拔群他所ト比較セヨ。
秋季試驗ニ本所生徒合格率七割內在學中合格セル者三割ナリ。
運轉士御入用ノ際ハ御申込下サイ人物技術優良ナル者ヲ紹介ス。
完成ニ對スル詳細 案內書武錢切手封入申込次第送呈ス
京城府岡崎町八番地古市町停留所前 朝鮮自動車研究所

時計 貴金屬 寫眞機 金銀 錫器 材料一切 幻燈器
株式會社 大澤商會京城支店
京城本町一丁目 電話本局長二六三九番 長四八〇番 振替京城二三一番

京城府大門通二丁目(朝鮮銀行前)(朝鮮總督府醫院前)
上野醫院 內科 小兒科 院主 上野和夫 電話本局三五五番

大邱のキリウ製品 行李 バスケット ヤナギ椅子卓子類
東洋杞柳株式會社 朝鮮大邱府

登錄商標
斷食も下劑もいらず苦みも疲もせず驚く程偉大の効力あり 實驗醫家の推奨品(大阪三越吳服店特約品) 實驗證明書進呈
十二指腸藥(アンチロ丸)
心臟病に特効あり
本劑は腸蟲の防ら血を増し元氣を盛にする保健藥で一回にて健康への方向へ轉換をなし三回にてスツキリ治る。又常に用ふるも普通の腸胃病療法後本劑にて御用心に著しく恢復を早めます
定價 七日分一圓 十五日分二圓 二十日分三圓 四十日分五圓 前金送料十二錢 代金引換二十八錢(內地)
◇ハガキにて御申込次第直に發送致します
本舖 熊本市ワイフ町 袋屋藥局 代理店 釜山府辨天町 藤田梯三郎藥舖 振替京城一〇一番

醬油の親玉 正
味のよい 香のよい 利のよい
藤本釀造所 南浦鎭

土地賣拂
京畿道高陽郡古市町四百九拾壹坪九合 官有地(鐵道不用地)
右昭和二年七月二十五日午前九時ヨリ京城鐵道局ニ於テ入札ニ依リ賣拂フ
詳細ハ昭和二年七月十四日以降ノ本府官報ヲ看ラルヘシ
昭和二年七月 朝鮮總督府鐵道局

必勝の意氣で 大毎軍けさ入城

今年は鉄道にも全勝したい と、小野主將の覺悟

大毎野球團は本社の招聘に應じて十六日渡鮮した、目的地京城に相當ゆかりのある大毎野球團はまず門司の一戰にオール大邱と快戰し十八日午前七時四十五分着列車で木造監督、小野主將以下十四名、堂々と入城し、直に自動車に分乘して旅館に投じたが一般に昨年より色は黒くなりそれだけ本シーズンの健闘ぶりがうかゞはれてならないのである。大毎チームのメムバーとして新めて入城した、立石遊擊、中川外野、天知捕手らの猛者は、みるからに腕のなるのを禁じ得ない如く、來鮮の際にプラットに飛降りて明日の鐵道戰のその日の意氣をみせてゐた木造監督、小野主將らはさすが昨年一敗した苦味を忘れず十八日一日休養の間に某校グラウンドで練習を積んだのも、水ももらさぬ策にふけつて十九日に備へてゐることゝて、待つてゐるファンは多大の期待をもつてゐるが大邱との一戰がいかに激戰であつたかについて小野主將は語る

「面白いゲームでしたが大邱に強い網を張つたのでした。大邱の坂戸君とも一八、よく打つのがゐたので戰くらかみました。それと京城はどうだつたか知りませんが大邱は全く暑くて投げるに閉口でした。でも、負けなかつた事には御期待に副へると思つてゐます。昨年は、鐵道に一敗しましたが今年は、是非全勝したいと思つてゐます。十九日の鐵道との一戰には猛烈な相手が付くのでゲームは、どんなに勝するか、投手陣出來ぬだけに、私達は懸命に戰ふ決心です」

大毎5A大邱4

大毎對全大邱の野球戰は十七日午後一時半から東雲町グラウンドに於て大邱先攻で開始バッテリーは大毎小野、天知、大邱は森内、森川、大邱は二回一點、六、七、八回に各一點計四點を入れ、大毎は五回に一點、六回二點、七回一點、九回一點を得て計五A對四で大毎勝つ。

カッ飛ばさう!

大毎チームが、このバッティングオーダーで打つて見ようと、ズラリ並んだところです。（第一打者の桐原君は廿二日に遅れ馳せて參加しますので、向つて左から一番桐原、二番高須、横澤、三番菅井（四番大門、五番渡邊、六番中川、七番内野、立石、八番小野、九番天知井川）

明日―大毎對鐵道局野球戰

午後五時から京城グラウンドで

京義線は十八日開通

水害を受けた各地漸次復舊す

今回の豪雨の爲各地方の電信電話線其他鐵道等に種々故障あつたやに報ぜられてゐたが十八日午前十時の狀況は左の如く判明した

一、鴨綠江岸連絡電信電話線は不通の箇所が多かつたので十七日京義線方面宛電報は京城、元山を迂回して、辛じて通信してゐる、十九日の豪雨で不通となつてゐた沙里院信川線は十八日午前七時沙里院發列車から開通した

三、京城春川間自動車連絡は渡船の都合で十七日から開通した（従つて海州方面行郵便物遞送も常態に復した）

四、十八日午前九時までの報告によると白馬、新義州間十一哩に約廿ヶ所線路に故障があるが十八日午前八時京城發列車（午後八時現場通過のはず）から開通する見込である

五、博川線（孟中里より博川間）目下のところ早急復舊の見込みたゝず

六、价川鐵道は大降雨十七日から不通になる

七、京元線の水害 列車運轉差支なし十六日午後より京元線高山驛逸院間、驛王寺南山間に各所水害を受け切取土砂崩壊多數あるも列車の運轉には差支へなし

八、成鏡北部線の終端は極洞驛であるが今回それより約五哩の龍洞迄の線路完成し八月一日より開通の運びとなった。

京義線は十八日開通

【新義州特電】既報新義州、白馬間の列車不通箇所は十八日夕刻までに應急修理なる豫定で午後七時頃迄には復舊の見込みがついたと

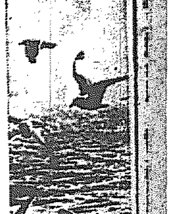

【東京電報】東京では拂曉の十七日午前六時には七十四度九であつたが同九時には八十六度四となり同十一時には八十八度三といふレコードを見せ昨年より二度三高く正午には九十度にのぼるであらう

◇

【大阪電報】爭議中の阪神電鐵では十七日は海水浴客および一般乘客多く正午までに平年より約一割增といふ珍現象を示してゐる

◇

京畿道揚州郡蘆原面八堂里白石金勝達長男金鍾（二）同六四一番地尹鐵鏡の次男尹成昌（一）の兩名は

◇

【奉天電報】問題の人排日綏遠兵大尉は十七日午前六時大連より着奉した。氏の行動は祕密に附されて居るが今明日中に北京に赴くと

◇

【ローマ十七日發】イタリー外務省はイタリーがオースタリーに對し最後通牒を發したといふ報道を無根なりとしてこれを否認した

◇

次女金鎭氏（一四）の四名は本月十四日午後八時ごろ砂に埋沒或は家屋の下敷となつて慘死

荷馬車馬― 五名を殺傷

車と共に露路に飛込んで大あばれ

十七日午後一時四十分頃府内蓬萊町二丁目鹽商角先林洞入口において南部町三ノ二四荷車曳李仁君（三）の馬が何かに驚いて飛び出し車林洞小路へ飛込み折柄通行中の子供親、蓬萊町四ノ一六〇夏英基姪女（三）蓬萊町四ノ一八二李德根妻李姓女（四）の五名は車輛に觸れて高さ二十五、六尺の錯柱に振落ちたので直に五名をセブランス病院にかつぎ込み加療中であるが鄭元植（二）のみ十八日午前四時死亡したその他は生命に別條ない關係者は西大門署で取調べ中

深夜老人を轢き逃ぐ

加害自動車を取調中

十八日午前六時十分頃府内中學洞一〇六番地路上に七十歲位の鮮人男が人事不省に陷り倒れてゐるので十年鑑派出所巡査が取調べて見ると右は中學洞一〇六番地房主金裕鼎方同居人と判明前後の模樣から察するに金は午前四時過ぎ附近にある某學校の北派出所に赴いた際通行中の自動車に轢倒されたもの▲如く轢いた跡が歴然と殘つてゐるが自動車はそのまゝ何れにか逃走したやうで何分深夜の出來事とて何等の手がかりもなく目下加害者を捜査中、被害者は不德義な加害者の行爲を憤り中

南海罷業 續々軟化

【大阪電報】高野山に籠つて

妻に捨られた「哀な在郷將校」

病みやつれた子を連れ本町署に保護の願ひ

十七日午後十時頃本町署に卅四五歲位のやつれた內地人が骨と皮だけの女兒を抱き日本刀一口を持つて保護を願ひ出た、横山警部補が仔細を訊ねてみると右は千葉縣の者で神田淳三（三）（假名）といひ豫備砲兵中尉で將校であるが四五年前四千圓の金を以て渡鮮し妻ちよ（三）を迎へて府內延禧洞附近にさゝやかな鶏舍を營み二人の間には長女（三）が出來たが妻は他に情夫をつくつて何處へか姿を晦ましてしまひ、さなきだに武士の商法ですつかり店は失敗してしまつたので今年春頃店をたゝみ嬰兒をかゝへ方々に厄介になつて貰ひ乳で長女を育てゝ來たが、こゝ一週間はいよく〜その日の食に窮し府内の各寺の樓の下や朝鮮神宮、南山公園などに寢てゐたが長女が病氣に罹り死に瀕して來たので縋り出て來たと判明、横山警部補は同情して直に自分の家に一泊せしめ子供に乳を飲まして翌日早朝地方事務所の紹介を受けしめ日本刀は新町の一刀櫻井某に卅五圓で賣らしめ保護方手續き中である

伊墺決裂は虚報か

【ベルリン十七日發】當地オーストリヤ公使ではイタリーがオーストリヤに最後通牒を發つたといふ報を否認しウインナでは事態も鎮靜され市中平穏に歸したと報じた

ウインナ 平穏に歸す

死者百五十名

【ウインナ十七日發】騷擾をつゞけたウインナ市中も本日の日曜は休戰となり電車は運轉をはじめた逮捕されたもの二百五十二名に上り又死者は百五十名に達すると

朝鮮博映畫 喜樂館で公開

第二報到着、第一報と合して今夜から

東京朝鮮博覽會の開幕式およびその後の各館の狀況を本社主催の朝鮮博覽會映畫として公開したが第二報が昨日到着したので、第一報と合せて今十八日から喜樂館で一般に公開することになつた。第二報は會場の光景を盛況に映寫してあり、殊に場内ファンが嬉々する大スクリーンを居る。この映畫によつて故鄕の都、躍異的の紹介情景として當然を博して居る朝鮮の姿が居ながらにして見られるわけである。

調停に立つ

高野山當局か

【大阪電報】高野山に籠城の南海罷業團は高野山當局の斡旋により調停を一任するに至つたので高野山當局より調停を申し出ることとなつた

捨子二件

十七日午後七時頃安國洞に捨子あり三歲位の鮮人男の子、同日同刻觀水洞八番地に三歲位の鮮人女の捨子があつた

米突法宣傳に大童の京城府

協議會で方法を決定

京城府のメートル法實施協議會は十六日午後三時から府廳で開き左の如く決定した

一、六月一日より來月三十一日までに白米キログラム建取引を實施するためその宣傳ビラ一萬二千枚を印刷すること

二、白米キログラム建取引の實施方法の協議をなすこと

三、十日間自動車四輛で市内に宣傳ビラを撒布し各商店に依頼して宣傳してもらふこと

四、十月十日から向ふ十日間京城府商工聯合會主催の京城生産品展示會を開催の機會を利用しメートル法及計量宣傳をするため本府商工課、朝鮮メートル協會、府、共同で府内各所でメートル法の宣傳板を建設すること

五、府内主なる所八ヶ所にメートル宣傳板を建設すること

米突展設立委員

今秋開催するはずのメートル展設立委員として左記五氏が選定されたが委員打合會は來週中に行ふと

伊藤大二郎氏（朝鮮メートル協會長）太田技手（本府）中辻國（京畿道）赤尾氏（商業會議所）吉村理事官（府廳）

殉職巡査の葬儀

【長春特電】匪賊襲撃を受け殉職を遂げたる巡査の殉職者の葬儀は二十日午後五時より舉行されたが殉職者各遺族および日本各代表者多數參列し非常な盛況を呈した

通行中の娘に暴行

アイスクリーム賣三名か

府內壽松洞九三李鐘漢の長女一蓮（二三）は十八日午前零時頃同町三丁目を通行中三人の男が寄つて取押へ路地裏に連れ込み暴行を加へて逃走したので鍾路署では犯人を捜査中であるが犯人はアイスクリーム賣らしい

元女教員の大詐欺

一萬餘圓詐取

【東京電報】旅順工大附屬工學校の元女教員一萬餘圓を詐取した事件が判明した

金錢を強要

主人の留守を見込んで

京城府外某所の留守宅を狙ひ金錢を強要したもので十八日逮捕拘留

師範卒業生が海軍に入隊

【東京電報】從來師範學校卒業生は短期現役兵として陸軍にのみ入營してゐたのであるが今回海軍にも入隊することになり海軍にも昭和十三年度から實施することとなつた

文化講演

來青閣で……

朝鮮北支那巡回

日本大學の文化講演會は朝鮮北支那巡回講演會を組織し一行を朝鮮および北支那方面に派遣することになり十七日來京一行は二十日午後七時より來青閣で大講演會を開くことゝなつた

京城名物 文化まんぢう 大和軒

果樹植木農作物の害虫駆除剤 イマヅ瑩剤

鍾路署の夏稽古

鍾路署では十六日道場の落成式を擧行したが十八日より二十日間夏稽古を開始

人蔘湯

▲今度の水害では黄海道が一番ひどいらしい▲龍山地方では男女六名が濁流に押流されて行衛不明▲また沙里院では救助の手も遂に及ばずに流されてしまつた▲京畿道楊州郡では濁流に押流され辛じて助かつた▲鐵道沿線では後光が夜と共にドン〳〵押流されて行く▲自然に漂着する遺骸の方が多い▲各所で悲慘な雨の悲劇の數々

運動タイムス四號

運動タイムス第四號は十八日發行▲京城各チーム評、エッキス光線で見た角谷投手の肩、野球選手が飯を喰ふ話等の讀物あり、當本號で發表の中等學校野球朝鮮豫選優勝チーム豫想投票は一等當選者を甲子園大會に派遣するので興味をひいてゐる

中等野球朝鮮豫選

【大阪電報】大阪朝日新聞社主催の第十三回全國中等學校優勝野球大會の第七回朝鮮豫選大會はいよく來る二十九日から五日間京城運動場に開催するが參加校は左記十三校と決定した。

釜山中學、釜山一商、釜山二商、京城中學、龍山中學、京城師範、徽文高普、平壤中學、鎭南浦商工、仁川商業、大邱中學、光州中學、清州農業

走幅跳で日本新記録

【大阪電報】十七日大阪市立運動場に於ける早稲田大學對關西學院對抗陸上競技會に於て早大織田選手は走幅跳で七メートル七七の日本新記録を作り從來の七メートル二四を破つた

鐵道軍快捷

對八幡製鐵所野球戰

6A—0

朝鮮新聞主催八幡全製鐵チーム對鐵道との野球戰は十七日午後四時から龍山鐵道球場に於いて擧行、八幡製鐵チームを撃破した

スポーツ

鐵道軍大捷

對拓大庭球戰

入城中の拓殖大學庭球部對鐵道局庭球部戰は十七日午後二時より龍山局友會コートに於て擧行左のスコアーにて鐵道局軍快勝した

緊急問題

科學の發達したる今日、營農家にして健稻油あるを知らず、依然として效果なき在來の驅除劑を使用するは恰かも丁髷姿に草鞋脚絆を履いて自動車と競走するが如し

故に能率に於て經濟に於て效果に於て健稻油と他の驅除劑と嚴密に比較對照せば問題は自から明かとなる

乞ふ今直に御用意あれ

健稻油製造元 京城明治町一丁目五十六番地 合資會社 朝鮮礦油商會 電話本局長三八八番

コンビーフは スキフトに限る

全國食料品店にあり品切の節は三越へ御注文願ひます

品質優等風味卓絶世界一の 白馬印ウヰスキー 接客家庭用又御贈答用トシテ最適當品

謹告

謹啓各位益々御清祥奉賀候陳者弊社儀永年各位の御愛顧を賜り候結果業務益々發展致し候に付今般更に設備を新にし弊社を設立し本日より營業開始仕候間倍舊の御引立を賜り度此段謹告仕候

昭和十二年七月十五日 仁川府宮町九番地 合資會社 增田屋商店 業務擔當社員 丸野卯之助 業務擔當社員 田中作二 有限責任社員 嘉納治兵衛

啓告

拜啓各位益々御清祥奉賀候陳者弊店儀永年各位の多大なる御引立に預り居候處今般組織を變更し株式會社增田屋商店と改め七月一日より營業開始仕候間何卒倍舊の御愛顧を賜り度此段謹告仕候 敬具

昭和十二年七月 仁川府宮町九番地 株式會社 增田屋商店 取締役會長 嘉納純 專務取締役 丸野卯之助 常務取締役 田中作二 取締役 西巴末吉 取締役 和久熊次郎

寫眞機と材料アルバム類 思い切つて安い 山崎寫眞機店 京城本町二丁目 電話本二七七番

頭痛にノーシン

痔疾 カヴィドール 痔核、痔出血、脱肛、肛門周圍炎、肛門裂創、切痔 說明書、實驗報告無代進呈します。 塩野義商店

毛糸洗ひ方
新しい物と同じ樣に美しく洗へます

ショール類はもう不要になりました。此時期に洗濯して置けば秋になつて又使用するにたいへん便利であります。そこで白い毛糸編ショールの洗濯法を述べませう。

豫めあらかじめ生温い湯んだ湯を用意して、その中によごれたショールをひたして置きます。そして雨水を入れた湯に白石鹸をとかしこんで、沸騰させます。湯がわくまで絶えず手でかきまぜなければなりません。さうすると盛んに泡が立ちますから泡を他の器に移して生温湯に浸しておいたショールを入れます。そしてもんだりすつたりせずに、手の中で握りしめながら何回も繰返します。途中一度新しい泡と取りかへて同樣に揉り洗ひをします。次ぎに濡らかな微温湯にひたしてゆすぎ出します。それがすんだら、今度は四合ばかりの、余り熱くない湯の中にアッピヤゴムの粉をさじ二つ位入れてよく溶かせてかきまぜるとどろ〳〵の液が出來ますから、その中に一度泡で洗つたショールをひたして、今度も先のやうに手で握りしめながら洗ひます。これで大體よごれは落ちますから、まづ手で絞り、次ぎに真白のタオルにつつんで絞りつけて絞ります。そこで乾燥します。即ちショールのふちに大きなタオルのやうなものを縫ひつけて、その上に他の布でおほひをして乾かすのであります。この方法はショールだけでなく、白い毛糸物なら何にでも應用され新らしいもののやうにきれいになります

五月信子映畫界へ
映畫はユ社が配給

子、高橋義信の率ゐる近代座一派はその後滿州ロケーシヨンの一大旅を試みゝ女を抱き廻つて今夜非樂座に映畫と實演の公演は樂座に經營困難となつたが最近近代座の解散を見るに至つたが、此の程五月信子は再度映畫界へ投ずる氣色濃厚となり、大日本ユ社との特殊な關係を結つてその製作映畫をユ社の手で配給する契約のもとに目下撮影準備に入りつゝあるが、一座のメンバーは目下の所では元松竹脚本部に居た佐々木正郎氏が原作に當り「高橋お傳」の監督者山上紀夫氏が加つて五月信子高橋の主演映畫を製作すべくこの夏中には具體化する意嚮であると

前に決裂した阪妻立花ユ社に於て「切支丹お蝶」に出演した五月信

夏のスープ
美しい拵へ方

をさせるといふのが先づよい方法であらうと思ふ（東京女高師食物教授談）

◇スープは榮養よりもまづ第一に味覺を刺戟して、食慾を增進せしむるといふ最大の長所を備へてゐます。これから暑さには殊に食慾をそそつておいしく食事することが必要です。最も夏向きの涼しさうなスープの料理法を一つ二つを御紹介してみやう。

◇トマトスープ◇

◇材料―骨付牛バラ肉（三〇〇匁）ん參（少量）玉葱（一個）トマト（中位のもの二個）素麵（一〇本）小麥粉（大匙一杯）へ味の素（少々）

◇準備―牛肉は大きく一寸角位に切り、水一升と共に鍋に入れ強火にかけて沸騰する時上面に浮上るアクをすくひ取り、人參玉葱を加へ弱火にして半分位に煮詰めてスープストックを作つて置き、トマトは適宜に切つて鍋に入れ煮沸して裏ごしにかけ皮や種を取つて置く、素麵は熱湯に入れ、暫くゆでゝ水に晒し五分位に切つて置く、

◇調理―鍋にスープストック及トマト汁を混入し、沸騰させ鹽胡椒味の素で味をつけ小麥粉を水溶きして流し入れて混まし、スープ皿に盛る、その中に素麵を實として撒入る、

◇スリンプス、スープ◇

◇材料―芝海老（三〇尾）牛乳（三合）セロリ又はパセリ（ルヽ）他に調味品を適宜

◇準備―海老は水洗して三合位の沸湯に入れて茹で、十分間位で火から下し汁はフランネルでこして別に取つて置く。皮は剝き取つて背腸を出し細に切る。

◇調理―揩鉢に海老を入れよくすり潰し、茹汁と別に牛乳（二合）を少し宛加へてすり延し、コンスターチ（片栗粉でもよろし）を小匙（二杯）を加へて攪き混ぜ、鍋に入れて攪き混ぜてからコンスターチに火が通つた頃味の素少量を鹽胡椒で味をつけ、火から下した時酢（大匙二杯）を加へて混合しスープ皿に分けて注ぎセロリ又はパセリの葉を細く切つて撒りかけます。

兒童の讀物は自由に任する
嗜好に適しないものは何らの役にもたゝない

近來出版界の發展の結果子供むきの讀み物、殊に子供雜誌が盛んに發行されるやうになつて來た一面からいへば兒童文化の發達上喜ぶべき傾向である。しかし又他面、父母の側になつて見れば余りに多くの

類書が ある點に迷ろその選擇に迷ふやうな場合が實際に於て決して少くはない。その選擇についての意見をよく聞かれることはあるが大人が子供の讀み物を理論的に選擇することは子供の爲によいことではない。最も子供にいへば子供のすきな物がよいので、大人が理論的に選んだ物はかへつて子供には何の好感興をも與へない。恰も醫者が病人を診斷してその病人の爲になる物ばかりを指定して作つた食物と同じで、實際には滋養はあるのであらうがそのまづさと餘りの合理的な料理である爲に食慾を起こさせるやうな興味らしい

刺戟が 起こつて來ないゆゑに結局は榮養にも何もならずに終るのと同じである。讀み物は飲料品と異るのであるから興ある榮養よりは趣味で讀ませるといふのがよい。だからこれは子供のために最もよい本だからこれ以外の物は見てはならないといふ選擇をしないで材料として多くを與へてやる方がよい。殊に子供の讀み物なかんづく雜誌等を見るのは斷として讀むのでなく嗜好として見るのであるから、親が與へた場合にも面白くなければ何時までたつても讀みはしない。その代りたとへ古いものでも自分が面白いと思へば何時でも讀むものである。

此處に 讀み物選擇の自由があるので、親としてはこの子供の氣持ちを充分理解してゐなくてはならない。但これはよくないと思はれるやうな物は如何に興味があつてもやさしく、又それもまづ親としての常識で判斷すれば決してむつかしい事ではない。惡讀でよくない物を與へたやうな時はこれを適用してよく導くことを忘れないやうにさへすればよい。子供にもそれぐに生きた趣味と嗜好をもつてゐるといふ事を第一條件として考へ、その中において自由選擇

玉龍畫伯個人展開催
三越階上にて

久しく鮮人城新作品を畫業に精進中の後援を得て去る十二、十三の兩日朝鮮鐵道協會楼上で個人展覧會を開いた德田玉龍畫伯は更に十七日より十九日まで市内三越階上に於て作品數十點を陳列して展觀に供してゐる。氏は既報の如く鮮内各地の實地寫生につとめてゐたもので、満十數年前より金剛山紀行のため畫筆を揮つて恐らずその作品また第二千の雄峰を目のあたり見るの感あらしむるものが少くない。絹本紙本半折のほか色紙其他の揮毫のもとめにも應ずる由（寫眞は會場の一部）

雜念を排ふ將棋の面白味
中飛の妙手……菅原傳氏談

將棋中盤における將棋ときては目も離せぬない政友會民政黨土俵際の暗鬪そのまゝ

快哉無我の境 私が將棋を好むのは無我の境に入れたいからです。皮肉な人は無我夢中といふかも知れぬが、棋面に向ふときは借金の事も、政治上の爭ひも苦惱もすべて忘れてしまふ。これ等の苦悶や雜念は一たび駒の動きに注意力を集中する時すつかりピュリファイされて、實に綺麗な境地に入る事が出來るので。素より藝も將棋も勝敗を眼中におかぬ譯には行かぬけれども、勝敗ばかりに泥せず、堂々と爭ふことは極めて必要で、フエアプレイの精神を忘れる事は出來ぬ。棋士には持駒などをするのを汚いとか、嫌ふ人はあるがこれは必ずしも排斥すべきでない。「たゞ駒を二度突くと云ふ様な誤魔化しは棋士の本領でない。

中飛の一本槍

私の將棋は非常にはやい。證方は實際の中飛戰法で、どんな強敵に向つても中飛車で正々堂々の陣で向ふ。非常に上手な人は中飛車はあまり用ひぬさうだが、この中飛車は大相撲の取口の如く、備へが何となく堂々として私の氣象に合つてゐますから。いつもこの手を用ひ上手な人にはやられます。「正攻的な要素へ決死の掃蕩隊の討ち込みのやうで、やゝ暴虎馮河の勢の嫌ひはあるかも知れぬが、その最後は武士的で潔ぎよい」

武士的である

碁はデモクラシー、將棋は專制的だ。碁は大衆の力で健闘し一石をゆるがせにせず、ジリ〳〵と攻めてゆくに反し、將棋は王様のためにはあらゆるものが犧牲にして惜まぬ。香散の捨駒も踏躙せるものとして戰陣に立たしめる。雖も將棋は惡戯の味なしとせぬ。然もいかに王將が逃攬にお散ても、名もなき卒兵の歩を以て止めを刺す事を許されざるなどこゝ迄も武士的ではないでせうか。民衆的な碁が中流以上の人々に多く喜ばれ、武士的な將棋が大衆の最も歡迎する遊戲となるなどたしかに面白い現象です。」

自らなる掛聲

碁や將棋に淫する者は親の死に目にも會へぬなどといひますが、必ずしも排斥すべきでない。殊に現代の如く萬事にセチからく、コセコセとして何か一廢の間隙ひでも、さもしい爭鬪を現出するとき。碁將棋の鬪をさきて一石を一掌を打つ一服の清涼劑、さらに勞働者やサラリーマンが疲れて歸宅後、親しい友人や家族と共に樂むは一日の疲れを忘れしめる。私が將棋を差すとき、掛聲がおかしいといふ譯だが、これは自然に流露するもので、掛聲に止まらず、ツイすきな唄などが鼕くロをついて出るもので、一種の餘裕として興を添へるでせう。

文化講演會
日本大學雄辯會主催

期日　七月廿二、三の兩日
會場　京城日報社來青閣

講座と講師（イロハ順）

特別講座　教授　山上　昶
特別講座　教授　遠藤　惠三
文化史講座　井手　春雄　　社會問題講座　曾田　正彥
經濟講座　伊東　政彥　　教育講座　山田　穂漣
哲學講座　伊藤　武雄　　法律講座　齋藤常太郎
社會政策講座　本間　章　　政治講座　白土　金吾

將棋新手合（五）
於東京日本橋區蠣殼町一ノ四　滿君木將棋所

平手　番外六段　金子金五郎（東京）
先　▲五段　小泉兼吉（東京）
（圖は前號指了後の局面）

九	八	七	六	五	四	三	二	一	
									一
									二
									三
									四
									五
									六
									七
									八
									九

持駒　△金子氏　銀歩
　　　▲小泉氏　角銀歩歩

▲五五歩（ワ）△八六飛（カ）▲五四歩△七七歩ナル▲同桂△六六飛▲六三歩ナル△八七歩▲九八金△八九銀（ヨ）（以下次號）

滿君木七段講評

（ワ）先手方五五歩と取つて角を攻めたのは惡い手である蓋は六六銀と上つて一旦は受けて置く處である
（カ）後手方八六飛と先手に掛けては四五角打からの策戰が成功した事になるので指易い
（ヨ）後手方八九と銀打つて先手を探る味は良い手である

JODK プログラム
七月拾九日（火曜日）

午前九、〇五　相場放送
一〇、〇〇　料理獻立、日用品値段
一〇、五〇　相場放送
午後〇、三〇　講演　朝鮮劇場の問題（一）　李　基世
一、三〇　天氣豫報
一、四〇　相場放送
三、四五　相場終値ニュース
―コドモノ時間―
六、三〇　維新十傑中「伊藤博文」　大石　桂平
師範小學校　笹谷俊太郎
初等英語講座
スポーツニュース
尺八二部合奏　小原　命郎　栗田　錦山　鄰山　漾尺八
木曲　朝みどり
義太夫　宮崎三曲
先代萩　太夫　竹本越太夫
人情噺　三味線　橘家　圓蔵
内ニュース、天氣豫報、豫告
プロ發表
時報
鮮語ニュース、天氣豫報
西道雜歌　散打　朝鮮　叙花
京城雜歌　鳴桂　朝鮮　李　殷　杜
翌日プロ發表

荒浪地獄（八）
悟道軒圓玉述　藤井耕遠畫

磯部長兵衛は猫ノ池の手代の話を聞いて、長『それは町人困るであらう。先達てもこの海上で賊のために船が襲はれ大分死んだ者もあると申すが、それ以來當領内は旅人檢めが厳しく、難儀な迷惑をして居る者もある、拙者は當久留島藩中の御長兵衛と申す者だがどうぢや拙れのもとにまゐつて暫時逗留致しては、こゝ十日も經つたら海賊の吟味も緩やかになるであらうから、その上にて出立致したらよからう』町『それは忝けなうござりますが、どうぞ御迷惑でもお世話になりたいもので

こゝで旦那さまにお目にかゝりましたも日頃信仰する神佛のお引合はせでござりませう』長『時に貴さまは、猫ノ池の手代とか申したが何といふ者だ』町『名は彦造と申しますが何卒よろしくお願ひいたします』長『さうか、デハそろ〳〵出かけるといたさう』彦『お供致しましやうか………お前さん御勘定をしてお見』イヤ旦那さまの分も此方でする』いひながら小判一枚をそれへ出しました。茶『へい〳〵これは有難うございます』然しお客樣

ある。長『町人、拙者の酒食の代まで拂はせては濟まぬの』彦『イエもう、かへつて失禮でございますが、何卒御勘辨を』詫しながら來た處の城下侍小路横町の長兵衛の住居に來ました、一萬二千石の藩中で二百石を領してゐればまづ大身の部、猫ノ池の手代は客間に通されて休息してゐると、やがて女中が來て風呂場に案内する。湯浴みをして出て來ると茶菓を出して待遇し、頃へ長兵衛が來て長『町人さぞ疲れたであらう』彦『お陰さまで安心致しました』ついては旦那さま、これは甚だ失禮でございますが手土産の印でございます』いひながら紙に包んで出したは金子五兩、長『なほこれは、御斟酌さまへ頂戴いたして置きますと別に一千疋のつゝみを出した』千疋とは、いへその當時の二兩二分、彦『それに御舍弟さまがおいでになるさうで、失禮でございますがお近づきの印までにといつて着物として仙に五兩。なほ召使ひの者共にまでそれ〴〵心付を出しました。その行き屆いた仕方に、長兵衛も根が樂の強慾者ですから彦造を珍客扱ひに待遇する。これから彦七郎兵衛と用吉を紹介して、早くもこゝに二十日余りを滯在した、時しも六月の土用のこと長『どうぢや町人毎日退屈であらう、然し當月一杯もたつたら海賊の詮議もやみ從つて道中も穏かにならうと存ずる。ついては當所に飽退しの謂といふ名所があるが、どうぢや大阪への土産に見物致してまゐつては、ただ旗神社と申す見晴しのよい所もあるから案内致さう』彦『それは有難いことでございます。手前もこの永い日を一日お座敷でばかり暮してをりますも誠に大儀、この頃した。旦那さまが御案内下さるとはこんな好都合なことはございません』長『それでは案内するであらう』七郎兵衛用吉を案内していたせ』とこれから潮者の用意をして藩邸といふ下男に擔がせ同勢五人連で屋敷を出ると此の山の御神社にまゐりました、こゝは海岸を距る約一里半北の山上にある。廣内の廣さは六百四十八坪、神殿に飛騨匠下地の鎮寶物識などがあります。まづ神社に參拜して社を下ると、松杉の下に蒲座を敷、その上に毛氈をしいてこれから酒を舉げました」背後は寫宗山といふ山で、それに有名

ついては當所に飽退しの謂といふ名所があるが、どうぢや大阪への土産に見物致して參つては、ただ旗神社と申す見晴しのよい所もあるから案内致さう』

な鉄珠山といふ島があるので、この景を眺めて樂しむと云ふ風景なお鐵珠山といふ名所で、こゝにてこの謂を取りまいて流れ彦『いゝ風景でございますな。大阪も夏季は堀々に水溜などが出て納涼にはまことによろしうございますが、かういふ閑靜な所はございません。イヤどうも結構な所で』と彦造頻に景色を眺めてゐる。

生地は京染はみのや

「お胴錢はいらないから、余ったら茶代に取って置くがいい」「これは飛んでもない事で、俺た御贔定に莫大なお茶料を頂きましては………」と茶屋のおやぢは眼を圓くしてをりますが。彦『まあ取つて置いたがよからう』鯛をいふ程の多分な金でもないさ。ア、旦那さま出かけませう」長兵衛は彦造の様子を見て、さすがに大家の支配人だけあつて金の使ひやうが違ふと内心感心して

京城本町　田中時計店

醫學博士 松葉精波　京城本町二丁目　石川義夫

七月二十日
（舊曆六月二十二日）
▲三碧 ▲暗劍東方 ▲水曜
▲乙丑 ▲先負 ▲成 ▲胃宿

▼一白▲投機的の事に手を出して大失敗を招く日丙と東と壬が吉
▼二黑▲依賴心を起さず心のまゝに進んで利を占む坤と壬と丙が吉
▼三碧▲資本と努力との調合には利益上がらない日坤と艮と巽が吉
▼四綠▲何事にも控目が第一安全に進んでは損する巽と南とが北吉
▼五黃▲萬事もずれば雜運を持込まれる日照つては困難と艮と庚が吉
▼六白▲新しい事は面白くない心を穏かに持つが利坤と丙と艮が吉
▼七赤▲大いに敵を挫き勝關を揚るが縁起が悪く止める腎臓と巽と北が吉
▼八白▲聊れぬ事に出さへせねば大吉日となる日南と艮と庚が吉
▼九紫▲たまされる事がある手堅く進むのが安全第一坤北と南が吉

廣告
琴古 尺八
都山 尺八
福岡 西中洲　製作並需要修繕　賃作販賣　尺八教授　伊藤秋水

●どんなにヒドイ二日酔でも
森田博士推奨の紫印荒川
ノーシン
をタツタ一服のんでごらん忽ち爽快となり事務家は能率が増し學生は學課がズン〳〵進む●各藥店有

米國製

東洋總代理店
三共株式會社　外國部
販賣特約店
釜山府富平町一丁目
福原鐵工所
（カタログ進呈）

農工用
動力の王
ストーバー
石油發動機

滋強飲料
パーピス
パーピスは新鮮な牛乳より製した非常に美味しい乳酸飲料です
夏向き御家庭用として最も經濟的で便利な飲物です

乳卵食料品株式會社

品質優良
ぬいめなし蚊張
赤き島枕蚊張
各種仕立蚊張
吉印のかや
廣巾蚊張地
地球美人印
亀甲紗
品質各地有名呉服店、雜貨店にあり
大阪　吉製造元

運送合同問題 暗礁に乗上ぐ
朝鮮人業者が一驛二店を望んでゐる

鮮内各地における運送業者の大合同は豫期以上に難渉し、殆ど毎日の如く一驛一店主義の實現を見てゐる。從つて千二百の業者全部を打つて一丸とする徹底的大合同の實現も案外に早からうと見るものが多い。殊に大合同上最も必要な内鮮業者の提携につき合同有志會(主として内地人側)では鮮人側同友會(朝鮮人側)も業務改善の必要を認めてゐるから、同友會幹部と懇談、意見を交換し、なほ合同條件を朝鮮人業者に有利にすることにすれば、提携は大丈夫出來ると樂觀してゐる。然し同友會幹部の意向は朝鮮人業者だけ合同し、内地人側と同等の保護を鐵道局から受けて、一驛二店にしたいといふのであつて、從つて豫想されてゐた内鮮業者提携の暗礁に乗り上げようとしてゐる、なほ鐵道當局が不用意にも、内鮮大合同がどうしても出來ぬとあれば内鮮を同等の待遇をして對立させる肚をきめてゐると、一部にもらしたので、鐵道當局が自ら合同問題に暗影をなげかけてゐる

りとは遺憾に思ふ併し鐵道當局の大村局長、戸田營業課長、及び諸當貨物主任はいづれも我々に深い理解を持つてゐて下さるから、我々の不利になる樣なことは決してせられまいと安心してゐる」と語つてゐる。なほ同事務長は十八日戸田鐵道局理事と會見し、戸田理事がこれまで度々聲明した『朝鮮の特殊事情』の解釋を求め、内地と朝鮮との事が異る以上は、一驛二店が適當ではないかと質したが、二十五日役員會を開いて態度を決定するはずである

一驛二店は面白くない
當局の希望

鐵道當局が、内鮮業者の合同が實現せぬ時には内鮮業者を同等の待遇の下に對立させる肚であると、一部にほのめかしたことは、同友會多數の意見である一驛二店主義に油を注いだ形となつてゐる。併し内鮮業者が對立すれば、小資本の朝鮮人業者が大資本の内地人業者に壓倒されることは明かで、現在よりも悪結果を招くのみならず、内鮮融和の上に甚だ面白からぬ現象を生ずることになるので、出來るだけ一驛二店とせず一驛一店に限定する模樣である。なほ同友會の結果が非常に鮮内大合同の必要を諒解せしむれば合同は案外容易に實現するであらうと觀てゐるが、併し事態は樂觀を許さぬものがある

條件を有利に 朝鮮人側に
有志會の意嚮

大合同に突き進む有志會の目的は業者全部の共存共榮を圖ることにあつて、資力ある内地人業者が或る程度まで犠牲を拂ふて、資力少き朝鮮人業者のために合同條件を出來るだけ有利にしたいといふてゐる。なほ朝鮮人業者中には殆ど無資産無信用の者が可成り多く、是等が合同後出資力がないために失業已むなきに至らうと虞れてゐるが失業者を絶對に出さぬ模樣である即ち權利株(營業料)を交附することは勿論、合社員として使用することにならう、現在の業者中には月收三、四十圓程度の者が少くない有樣で合社員として五、六十圓を支給すれば、從來よりも却つて生活の安定を與へるものであるといふのである

大多數は一驛二店を望んで居る
同友會の眞意

運送業界の窮状を何等かの方法によつて切拔けねばならぬことは朝鮮人業者も痛感してゐるが、今回の大合同問題に關する利害得失は内地人側ほど深く研究してゐない、併し若し合同の必要があるものとすれば内鮮別の一驛二店にしたいといふ意見が多い。これは内地と朝鮮とは事情を異にしてゐて内地の一驛一店主義が必ずしも朝鮮に適してゐるとは思はれぬ、地方の朝鮮人運送店は荷主が殆ど朝鮮人に限られてゐるので、一驛一店となれば業者及び荷主とも大打撃を受ける、故に一驛二店とし又内地人側と同等の持遇を鐵道局に與へてもらふやう朝鮮人側だけの大合同を圖りたいといふのである。同友會事務長高應民氏も『内鮮別の一驛二店に最も適してゐると思ふ、併しこれは人種的觀念からいふわけでなく、利害關係から看視するのである。たゞ有志會が發起から殆と内地人側だけで組織され、我々をあまり重要視されなかつた

郵貯利子の片落 七月一日に遡つて實施

郵便貯金規則中十九日付を以つて左の如く改正された。第二十五條 郵便貯金はその預入の月よりその拂戻證書發行の前月迄の拂戻金拂渡の前月迄之に利子を付す但し十六日以後の預入に係るものに對しては預入の月は利子を付せず

前項の規定は同一原簿所管廳内に於いて利子割合を異にする原簿相互間に移轉をなしたる場合之に準用す

本令は昭和二年七月一日以後預入又は移轉をなしたる分より之を適用す

合同を促進し缺陷補ふ
鐵道省の處置

【東京特電】鐵道省は十七日左の如く從來の公認制度を廢止し特別小口扱ひ貨物運賃は集荷を加へたものを運賃とすることに改正、一般小口扱ひ貨物は集荷料を一定公示して運賃収益の外集荷料を主とする)に一手請負の方針のもとに合同會社(新設)に引受けせしめる齊制統は集配所の外設立する」と發表し、運送合同を一層促進せしむると共に合同の弊を防ぐことになつた

第二十五條の二 前條の場合に於て同一月内の預入金中十錢未滿の端數に對しては利子を付せず

第二十五條の三 前節の場合に於て預入後一月内に拂戻したる預入金に對しては之に利子を付せざることあるべし

第二十六條 ニに左の一項を加へられた

朝鮮物産物語(四十)
人參―(三)―

人參といへば、朝鮮でなければできぬ樣に思はれてゐるが、內地、支那、米國(種類が異る)等でもできる。內地では日光山の御領內に享保年中に初めて栽培し、『お種人參』と呼んでゐる。島根、長野、山形、福島のはみな日光の分家である。だがかんじんの效能となると高麗人參の足許にもよれぬ。値段にしても高麗人參は花旗參(米國產)の五倍、東洋參(內地產)の十倍、關東參(滿洲)の十五倍とは朝鮮のため萬丈の氣をあげて威ひたいではないか。朝鮮でできぬ所は咸北だけ、殊に高麗朝の舊都開城とその附近が高麗人參の本場である。今では人參適地として京畿道の開城、長湍、豐德、坡州、黃海道の金川、瑞興、平山、鳳山、黃州、遂安、平南の中和の九郡が指定されてゐる。これらの人參が紅參の原料となるのである。この區域外の人參は專賣局で一人前に扱つてくれぬので、道廳の世話になつてゐるが、全北の錦山、忠北の槐山、慶北の豐基が多産地として知られてゐる。だがむろん紅參にくらべて一段落ちる白參の原料となるのである(寫眞は人參の選分)

貯金管理所 釜山に設置か

內鮮に新設される貯金管理所は本年度豫算に一月から三月に至る三ヶ月間の經常費を計上されてゐるので、目下之が官制は法制局に提出中多分十二月中に發布の運びに至る模樣である。從つて開設は一月中旬となる見込みで設置場所は結局釜山に落ちつく模樣である、因に管理所長は遞信事務官を充當することになつてゐる

海銀第二回拂込實行か
兩重役の後任は置かぬ

海東銀行では廿五日定期總會を開催し利益處分案の外に任期滿了の賈敬鉉、趙馮洛兩重役を改選し同行の大株主たる金年洙氏を迎へる筈であつたが金年洙氏が目今拘留入院中で就任不可能となり勞々總督府及び親銀行たる鮮銀が重役は改選せず共他が負擔したい意嚮を持つてゐるので已むなく改選せざることに決定したが、金年洙氏が全快の上は何れ專務に就任するだらうと豫想されてゐる、尚同銀行は資金難で經營上支障を來してゐる關係上今期中には是非共第二回拂込を徴收する意嚮であるが大株主たる金年洙氏も二回拂込は贊成であり總督府及鮮銀も同樣贊成の意嚮であるから今期中には實現するだらうと云ふてゐる

用途別貸出高

(京城商議調查)京城組合銀行六月末現在用途別貸出高左の如し

	千圓	比前月末 千圓
農業資金	八〇四	三〇、三六
工業同	三〇八	三五、〇三四
商業同	一五、七六六	五一、〇〇一
其の他	二、四八六	一八、三六七
計	一九、三七〇	一〇四、九六〇

	比前月末 千圓	比前年同月末(△減) 千圓
農	△三一	三六七
工	△三五	一九
商	四九△三、三二三	七
其他	一三一	三、八五五
計	一五〇△	二六九

(以下不鮮明:二二〇、七七五、三八〇、三〇〇△九、六九九、五二、二三三一)

擔保貸增加

(京城商議調查)京城組合銀行六月末現在商品擔保貸出高は左の如し

	朝鮮商品 千圓	輸移入品 千圓
現物	一五五、五四四	三二〇、八三五
證券	一〇四、三九七	八〇〇、一〇五
計	一三三、八〇	九二〇、九五〇

即ち現物四十七萬四千餘圓、證券百六十九萬四千餘圓にして前年同期に比し現物八萬三千餘圓證券二十九萬九千餘圓と何れも增加してゐる

對外爲替引上

鮮銀の十八日對外爲替建値は對英一志十一片十六分の三と前日に比し十六分の一方引上げ對米も亦四十七弗八分の五と前日に比し一ポイント方引上げたこれは中旬貿易の好轉により米國市場の國貨に對する人氣は稍持直したものと觀される

京城勞銀騰貴

(鮮銀調査)六月中の京城勞銀平均指數一二二四、三一と前月の二三三、五三に比し、十八方騰貴したがこれを前年同期に比すれば一〇〇、二五の昂騰である財界は益々不況の一途を辿るに反し昨今勞銀が漸騰することは注目される。因に內譯を示せば左の如し

	內地人	朝鮮人	支那人
大工	三、七〇	三、〇〇	三、三〇
木挽	三、五〇	二、八〇	一、八〇
指物	三、八〇	―	―
植官	三、三〇	―	―
左官	四、二〇	三、二〇	―
煉瓦職	三、八〇	―	―
石工	三、八〇	―	三、三〇
疊職	三、二〇	―	―
ペンキ職	三、八〇	―	―
ブリキ職	三、七〇	―	―
鍛冶職	三、五〇	―	―
井戸職	三、二〇	三、二〇	―
活版職	三、三〇	―	―
菓子製造	一、八〇	―	―
表具師	三、八〇	三、三〇	―
疊刺	三、八〇	―	―
車夫	二、〇〇	二、〇〇	―
モクト人夫	―	一、七〇	―
人夫	二、三〇	九〇	八〇

鮮銀帳尻縮小

十六日の鮮銀帳尻は發行高七千八百五十六萬一千圓と前日に比し八十八萬二千圓減少し正貨準備は二千八百五十九萬圓を前日に比し三百三十一萬三千圓の縮小を見た、鮮銀帳尻が連日縮小の一途を辿りつゝあるが正貨準備が二百三十餘萬圓減少したことは注目されることで從つて正貨準備も縮小したのである、これから發行高は益々減ずるので從つて正貨準備も縮小したのであるが發行高に比例すれば未だ多過ぎると云はれてゐる、因に當分限外發行はないだらうし八月迄には發行高も六千萬圓臺迄に逆するであらうと豫想されてゐる。

朝鮮土地興業 近く拂込徴收

朝鮮土地興業株式會社は一般農業灌漑排水、開墾干拓、其他事業改良事業に關する一切の業務を行ふものて、總督府及朝鮮土地改良會社の援助もあり同社の前途は最も有望視されてゐるが、第一回拂込一株十二圓五十錢)の徴收を今月中に通告することになつた、なほ同社の株數四萬は內鮮人が半々持つことになつたが、株主は全鮮的に亘つてゐる

朝鮮水電工事 豫期通り捗る

朝鮮水電株式會社の上半期工事は大半結氷期に屬し、外業は殆と不可能の狀態であつたが、鋭意進捗に努めた結果準備工事は殆と完成し、本工事も豫期工程通りの進行を見たと、なほ上半期利益處分は左の通り

當期収益金	九〇圓
利息配當金	一一三五、〇〇〇圓
但年五分(拂込額半九錢による)	
差引不足	一二四、九〇九圓
右金額建設費に繰入る	

西鮮電氣設立

資本金百萬圓で重油力百二十キロワットの發電設備をなし信川、載寧、安岳の各地を電力供給區域とする西鮮電氣株式會社の設立については、かねて西臨氏外八名の發起で認可申請中の所十四日附で設立許可の指令があつた

郵貯振替流出額

六月中に郵便爲替及振替貯金の資金として朝鮮から內地貯金局へ送金した額は三百九萬九千圓で內地よりの受入れ額は百萬一千圓であ る即ち六月中の該資金は二百九萬八千圓內地へ流出した

鹽輸移高增加

【專賣局調査】本年に入り五月迄の鮮內移輸入鹽は一億三千三百四萬斤に上り昨年に比し二百萬斤の增加を示したがその主なものは關東洲、山東省、青島、埃及、スペイン等である

鮮內新繭取引

	最高	最低	平均	總取引
平北昌城郡(一五日)	五五〇	三三〇	四五〇	一〇四石
同 寧邊郡(一四日)	五五〇	三八〇	四七〇	八〇
同 熙川郡(一五日)	五一〇	三三〇	四七〇	一〇〇
平南江東郡(一六日)	四八〇	三三〇	四〇〇	一〇〇
平北寧邊郡(一四日)	五〇〇	三六〇	四五〇	元
同(一五日)	五二〇	三〇〇	四〇〇	二〇〇
同 熙川郡(一六日)	五二〇	四一〇	四六〇	三六
同 龜城郡(一五日)	五〇〇	三五〇	四四〇	二四
同 楚山郡(一五日)	四六〇	三四〇	四〇〇	七

株式 頭重し

前場 買物の途絶えると共に提灯筋の利喰ひも漸々現はれて今朝は阪地の沈滯勞々東新七十錢安の百廿七圓八と寄附きたるを手はじめに諸株須純く始まりアト見送られ勝に穩含みのまゝ引

後場 大新七十八圓九錢新百廿二圓五東新百卅六圓九と寄附き アト阪地の不冴え勞々小往來に終始

最終値比較▲京取廿錢安▲鐘新廿錢安▲大新一圓廿錢安▲鐘新廿錢安▲大新同四十錢安▲東新同四十錢安

地合ひは穩健

新東の十圓戻し大新の八十圓臺乘せは申し分のない反撥であり地味から見ても足どりから見ても穩健なものとして先底値調べは濟んだものとして歩調はどこ迄も穩健である。こゝで強氣が徒らに自己陶醉的な宣傳を振り撒くやうなことをせず押目を狙つて玉を仕込みつゝ辛棒すれば先づ大勢を見誤ることはないとするが如何

信託業一般
朝鮮信託株式會社
仁川本町 電話一三二番

信託業一般 朝鮮信託株式會社 仁川本町 電話一三二番

逆日歩續かぬ

休日前相場の奔騰裡に三百十枚の株不足を示し逆日歩を附して一段と氣勢を添へた大新も今前場に於ては二百枚の代引となり本日歩に復した、外に東新代引三百枚增京取同上九十枚增等が稍々目立つた景觀である

手口と出來高

今前場は諸株を通じて大林の賣り稍々目立ち田渕買ひ、外マバラ、前場出來高一千二十枚

期米 伸惱む

前場 阪地安に先限卅三圓一錢と下放れて寄附き金太の買に十九錢と跳ね丸々、丸福賣りてメ三錢と頭重く止め

後場 先限三圓九十二錢と再び三圓丸十五錢に押込み戻りしたる地合ひは再び軟化の傾向をとつた

形勢再び軟化して又崩落 阪地安に落 潮急

環境は實方に有利

休日前三十二圓七十五錢にて押込むかと思ふと次の節には三十三圓二十一錢と四十六丁を跳返すなど金く狂人染みた相場は今朝も三十三圓〇一錢と十九丁安に寄附き三圓又は忽ち下九錢と唱き上げ相變らず猫眼的顛倒下を繰返したるが戻りて居る賣物は意外に込みものゝ活の戻りから賣方は堅くて買方は痛手の上に賣ものゝ手當て前途に不安を抱いて居るのが當然であるから、玉も大體は實方に有利とも見え、折直れないと云ふ狀態で、白米の取引はなかゝ落らない矣にして間題の天候もゝ從つて正米は直ると思はれぬので戻り的に正米は弱く買方の新しい買玉は見られない

株式 京株は後のたより

株式 京株と日銀當局とがちよつと睨見すると引下げだと騒ぎ立てる

期米 日銀の利下げを見越して株がピンとつく從つて米相場も一寸買方に色氣タップリな所を見せたがさてこれからだといふ段になると相場の奴がモジくしてさつぱり賣方のいふ事を聞かない

△聞かないはず、强氣といふは金融病に罹つて相場がピンと來た奴をもう一つドタコイショと買落する勇氣がトントない

△これでは相場が騰らないだけ强氣は後のたよりが大きいかも知れない

△利下げなどの自己陶醉に陷つて自分で相場の請命をちぢめるやうなことはせずとも落ついて待つてみればやがてまは饮けるぞよ、と特に忠告を述べ讀く

△この相場惡いとは見ない、よいといふのは未だし、よし惡は人の足元、相場は何も知らない

潮先愈よ軟化

今前場は諸株を通じて大林の賣り稍々目立ち田渕買ひ、外マバラ、前場出來高一千二十枚

阪地買方主力と目されてゐた潮先が自地の買玉を退拔く準備として取引閑散期なるも正米は白米原料として小口ながら相當の行はれつゝあり

相場の成行と正米への影響

七月一日現在朝鮮各市要地の在米高は五十餘萬石を算し五月一日現在の九十九萬餘石に比較すると僅かに五十萬石を減少に過ぎない更に之を前年同期の在米に比較するとまだ二十九萬石の增加である右の數量から云へば米その物に對する需給は未だ完全に行はれてゐないのみか現在各集散市場に停滞する物は悉く二三割は損失とも賣られて居るのである。従つて相場の成行如何によつては相當に損失となつても賣出す必要がなく從つて賣り圓は既に損失となつて居るので金融業者が落着いて居られない事になるから此の相場の下落は內地の正米界に及ぼす影響は甚大であると云ふ向が多い

全國各市場に賣玉を運ばせたことは既報の通りであるが今朝阪地の筋からの入電に據ると、同手筋は京都の持高を見込んで同地にかなりの大量を賣込んだといふことである

白米原料として消化されたことによる因に現在々穀內譯は

合格米	一七六、八〇七	
地摺米	五、七四四	
白米	六四九	
玄米		

正米 不冴え

京城 穀物中趣買米多く買氣沈み今朝上米は二十二錢高、明へ九キ三等三十三圓一二〇四等三三圓二〇(三等白米一圓二〇)三十八圓五〇(四等白米玄米)二十八圓九〇(倉入米)二十三圓八〇白米新米三十八圓(二號七〇)

仁川 九キ四等二十三圓九〇錢(上)四等三十一圓四〇四等二十三圓三〇錢四號白米四十一圓五〇

仁川在米激減

十六日現在の仁川在米高は合計十六萬二千五百五十一叺と前週に比し二萬八千五百七十三叺の激減を示したがその原因は內鮮筋の手持米中四千石が東京行として移出されたのと產地の出廻り薄に因るものである

京城穀物出入(十八日)

	移入	移出
玄米(叺)	一、一三〇	
外米(袋)	一、三五七	
大豆(叺)	六〇〇	
白米(叺)		
同二斗入(袋)		
玄米(叺)		
豆(叺)		

仁川穀物出入(十八日)

白米	一七六、八〇七叺	
大豆	二五、一六一俵	
粟(滿)	二一、三六七叺	
外米	二六、九五〇俵	
同精米	二三、六〇九俵	八〇八袋

京城穀物組合建値

▲外米 ミードン二二、五〇圓賣二一、五〇▲粟 遼陽一一、三〇錦州一一、五〇昌圖一一、〇〇四平街一〇、九〇北滿一〇、〇〇▲特粟一一、五〇▲小豆 龍山物二一、〇〇滿洲物一四、四〇▲大麥 鎮南浦七、〇〇東鐵頭六、〇〇▲綠豆(滿)一六、九〇▲胡麻一二、二〇▲荏子 朝鮮一六、六〇▲蕎麥(滿)八、九〇▲小麥 沙里院三四〇(ト)新物一七、〇〇

市中米價標準値

丸キ四等米	三二圓二〇
白米卸値	三八圓五〇
仁川四等白米	三五圓九〇

商況

生絲見直す

【橫濱電報】月曜とて期米未だ賣氣はつきりせざるも買含み風情あり今週は大盛行を期待されて入氣は何となく良好である入荷三三七三捆在荷四一三三二捆

大阪市中棉花唱

ミッドリング七、八月積六〇、二五 五、五 ブローチ 同 五六、七五 ベンゴール 同 四九、〇〇

京城聯合會 (以下)

▲京城聯合會△三三一二四▲人參二〇三▲金剛山一九四▲煙管一七八▲萊錢一八〇▲双目一五三▲花龍一二四▲飛犬一〇五▲扇面二一七▲双女一九七

鮮魚

(釜山十八日)天候晴れ、本朝の入漁船一六隻、水揚高三三〇〇圓、各品の市場取引値タヒ四五、大ツカ七、アワビ三三グチ七、ヒラメ一八、アヂ九、サバ五、アナゴ一〇、ハモ一六、タルマエビ七〇、ハウオ、サワラ三〇、總尾數、四〇〇〇尾、一尾平均六錢二厘の出來値である

▲京城▲ダイ五八▲小ダイ六〇▲車エビ八▲モエビ八五▲小エビ五五▲マグロ五〇▲小ブリ二二▲ヒラベス二二▲サワラ三〇▲アヂ一三▲ヒラメ一七▲スズキ四〇▲ハ

株式(十八日)

京取長期

	前寄	前引	後寄	大引
先限				
大新	‥‥	六八	‥‥	

京取短期

銘柄	寄付	大引	高値	安値
京取 前	‥‥	三一六	三一七	三一六
京取 後	‥‥			
鐘新 前	三三五	三三〇七	三三〇	三三五
鐘新 後				
大新 前	六九八	六八八	六九八	六八八
大新 後				
久原 前				
久原 後				
東新 前	一三六八	一三七二	一三七八	一三六八
東新 後				
仁取 前				
同新 前				
安取 前				
殖新 前				

算定と日步

	算定	日步	代引
京取			
新新	三三	一二	二二〇
鐘新	二九	一三	一二〇〇
大新	九六		二〇〇
仁新	二六		

大株短期

銘柄	寄付	大引	高値	安値
大新 前				
大新 後				
鐘新 前				
鐘新 後				
久原 前				
久原 後				
東新 前				
東新 後				

東株短期市場

銘柄	寄付	大引	高値	安値
新東 前				
新東 後				

短期建玉表

	賣方	買方
京取	四、一〇	四
大新	八、一〇	七
鐘新	四、一〇	五
東新		
仁取		六

出來高

安取	八	四
朝紡	六	六
東新		
殖新		
久原		
鮮鐵		

大株長期

銘柄	前寄	前引	後寄	大引
株新				
新鐘				
新原				
新船				
新紡				
新鐘				
新東				

期米(十八日)

仁川

	前場	當限	中限	先限
一				
二				
三				
四				
五				
六				
七				
八				
九				
十				
後場 一				
二				
三				
四				
五				
六				
七				

東京
前場(先) 後場
當限(石)三二〇〇 中限(石)三三〇〇 先限(石)三三〇〇
取組高 六、八〇〇 二、七〇〇 八、三〇〇
出來高 六、八〇〇 累計 三、〇九〇

大阪
前場 後場

兵庫
先限寄付 止め

下關
先限寄付 止め

鮮內延べ(十八日)

釜山
現物四等 神力 出來高 一、〇〇石

群山
現物九キ三等 同四等 出來高 一、〇〇石

大邱
現物發賃都 神力 出來高 四、〇〇石

鎭南浦
現物生産 寄付 前場七限 後場七限

桑名
先限寄付 止め

海外經濟電報

倫敦銀塊	二五片十六分五
紐育銀塊	五六仙四分一
英米爲替	四弗八五仙十六分九
日米爲替	四七弗十六分三
米棉	九十五錢高
印棉	七十五錢高
スチール新株	二二五弗二分一
アナゴンダ株	四四弗八分七

各地の天氣 十八日午前

東京	晴天	群山	晴天
大阪	晴天	仁川	雨
神戸	晴天	京城	雨
下關	晴天		
福岡	晴天		
釜山	晴天		
大邱	晴天		

手形交換週報

京城手形交換高(十八日) 枚數 四四一枚 金額 一、五〇、三七七四八錢

(自七月十一日至七月十六日)

小切手	一七、〇九九枚	五、〇八七
送金爲替手形	一、三九	三
約束手形	一、三三	八
政府預金小切手	一、三三	一、五〇
郵便爲替證書	四四	一
公債々券同利札		
雜證票	一〇五	三四
合計	四、八四	四、五五
比前週		八八

對外爲替(鮮銀建値) 十八日

倫敦	一志十一片十六分三	
紐育	四十七弗八分五	
上海	七十四兩四分三	

當日拂

東京コール(十八日)	
當日拂	一錢三厘
無條件	一錢三厘
翌日	一錢三厘
越月	一錢六厘

鮮銀帳尻(十六日)(單位千圓)

		比前日增減
發行高	七八、五六一	減 八八二
正貨準備	二八、五九〇	減 三、三一三
保證準備	四九、九七一	增 二、四三一
限外發行		

日銀帳尻(十六日)(單位千圓)

		比前日增減
發行高	一、三九四、二五五	減 五〇、五三九
正貨準備	一、〇六二、一九三	
保證準備		

大阪株式短期建玉

	賣	買	取組高
大新	四三	六一	五五 二四〇
鐘新	四七	四八	三四 〇八〇

各店棧合

(單位百石)

當限賣方 金太六八▲丸イ六 同買方 丸ウ五〇▲丸五八▲丸マ六
中限賣方 金太三〇
同買方 丸イ二▲丸ウ九▲大丸四
先限賣方 丸富四▲丸マ一▲丸ウ九▲大丸四
同買方 丸ウ六一▲丸富一
九富五▲丸大二
同買方 丸五二七▲丸マ二〇▲丸ト一
イ一六▲金太一〇▲大丸一〇
モ三〇▲アワビ四五▲ニベ三〇▲マナカツオ三〇▲チヌ三〇▲鮎魚二〇〇

綿糸、棉花株式

清算取引所の上にて實買致候ご案內の方に店主御說明申上候 大阪三品取引所四階四五號 用談京城又は照會あれ 店主は東西市場二十數年間の實戰家合和御醫鑑任す

谷 榮 商 店

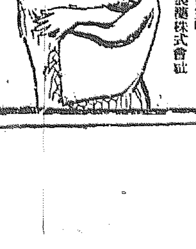

不痢、腹痛、慢性腸加答兒に又食あたりに最良藥
未夕知ラザル人ハ先ヅ一包ヲ試ミラレヨ
萬壽散 知つてこの夏强くなり
平坂府大同門 本舗 丹宗萬壽堂
各地藥店ニアリ 定價 一包二十錢 五包 一円

最上醬油
大
鎭南浦
合資會社
柳原釀造所
電話一四三番

百園進呈
開業の遊病藥主藥は治療內服藥として應用藥主藥は國內服藥として醫學上研究の結果確定し歐米醫科大學病院帝國醫科大學病院等にて實驗試験せられつゝあり、偶內務省衛生試驗所の試驗せる優良藥を配劑せる事を保證す若し前述の證言に違へる事を發見せる時は分析料百圓進呈す

りん病 藥合調 八四圓 日四圓 一三圓
淋病、急性の痛しいウミや痛みは勿論如何に頑固な慢性病もワケなく除り根治に副作用なし

ばい毒 藥合調 八四圓 日三圓 一二圓
梅毒、ヨコ系は切らずに、カンソ其他痳毒に因する病氣ならば服藥直に効果顯はる
●病毒にてあらゆる治療をなすも効なき患者は一度專賣所にて相談あれ

紛はしき ニセ藥 を賣る者あり この文字無きものは ニセ物 なり
本舗 大阪內本町二
發賣元 大阪心齋橋南詰 東京日本橋通四
『有田ドラッグ』
『有田音松鑑製』

藥箱に

實費賣藥
有田胃腸散 吐瀉き、飲過ぎ胃弱者の常備藥 七十錢
有田婦人湯 血の道、産前、産後 如何なる眼病にも卓効あり 七十錢
有田目藥 三十錢
有田風藥 高貴藥を配劑し理想的風藥なり 三十錢

有田音松紀念事業として民衆保健の爲め社會奉仕な目的に實費を以て發賣す。高貴藥品判藥致的確なり

他藥店になし有田ドラッグ專賣所及取次店で御買取あれ

他に藥店なし 有田ドラッグ專賣所及取次店 て御取買あれ